工商晚報
The Kung Sheung Evening News
中華民國僑務委員會登記證台報新字第壹貳式號
中華民國新聞局登記證局版台報字第零零零五號
督印及承印：工商日報有限公司
香港灣仔分域街十八號
編輯部：二七零七零六
採訪部：二八零零八七 二七三四九二 二八二五四零
營業部 廣告：二七九三零七 二八零七零八
社長室：二八二四五五
總編輯：二七五零五六
經理室：二七七二六一
中區辦事處：二式五四九五 二式一式三八
電報掛號二零七五 郵箱六二號
出紙兩大張售價式毫
新聞紙第一二四三四號

酒店大火死十人 巴黎遊客跳樓逃

【巴黎十一日美聯社電】據消防事務處官員稱：巴黎一幢五層高酒店星期三早上發生大火，有十人死亡及十人受傷，其中大部分是遊客。他們說，有些住客驚慌過度以致從窗戶跳下。該酒店是在巴黎歌劇院附近第九街的「美利堅」酒店。

火警大約在凌晨二時發生，首先在底層的餐廳起火，迅即蔓延至樓梯，及全座樓宇。

消防員用雲梯救出許多住客並在約一小時內撲熄火焰。死傷者之身份未能立即公佈。

牛頭角灶底藏屍 死囚上訴今聆訊

【本報訊】牛頭角下邨灶底藏屍案被判死刑之男子王坤泰，今晨向高院上訴庭提出上訴，要求推翻原判，案由高院上訴庭署理正按察司碧克、副按察司麥慕年及李安瀾聯同聆訊。

代表上訴人大律師馮伯棟申述其上訴理由指出，原審法官錯誤引導陪審員，尤其是關於被告人曾有三次入青山精神病院紀錄之証供。

上訴人王坤泰，五十四歲，木匠。被控於去年八月十六日在牛頭角下邨九座一零四號室謀殺老婦李亞來（五十五歲），此案於本年五月十日由高院副按察司費伯爾聆訊，結果陪審員一致裁定，被告謀殺罪名成立，法官乃判被告死刑。

今晨聆訊結果，上訴庭認爲原審法官所判並無不當，予以駁回上訴人的上訴。

案情透露：被告原與死者係鄰居，死者原答允被告以三千元頂讓其單位，後來死者改索取爲五千元，雙方因此發生爭執，死者打了被告一掌，糾纏間，被告將死者扼斃。

事後，被告以水泥將死者屍體埋於灶內，後因發出臭味，並有血水流落地下，因此引起樓下住客思疑，乃查問被告，被告詭詞劏鷄所致，但張通知看更報案，卒掘開灶底，揭發此案。

開夜工噪音擾人 工廠負責人被控

【本報訊】一間工廠涉嫌開夜工發出機器噪音，影響附近樓宇安寧，爲勞工處分別以七張傳票檢控七項罪名，昨解西區裁判署審訊，被告工廠負責人否認控罪，法官諭將案押候九月廿一日轉解第二法庭審訊。

被告香港實業有限公司，通訊地址：堅尼地城士美菲道四十一號A，被票控七罪，日期由本年六月十九日至七月十四日期間，該廠開夜工之機器聲，發出噪音而影響附近樓宇之安寧。

港督麥理浩主持 新郵政總局揭幕

【本報訊】港督麥理浩爵士今晨在爲新郵政總局啓用揭幕儀式時致詞謂：郵政服務對香港的經濟極爲重要，他說：我們須保持在現代通訊的技術上不致落後，才能維持現時在貿易及經濟成爲領袖中心的地位。

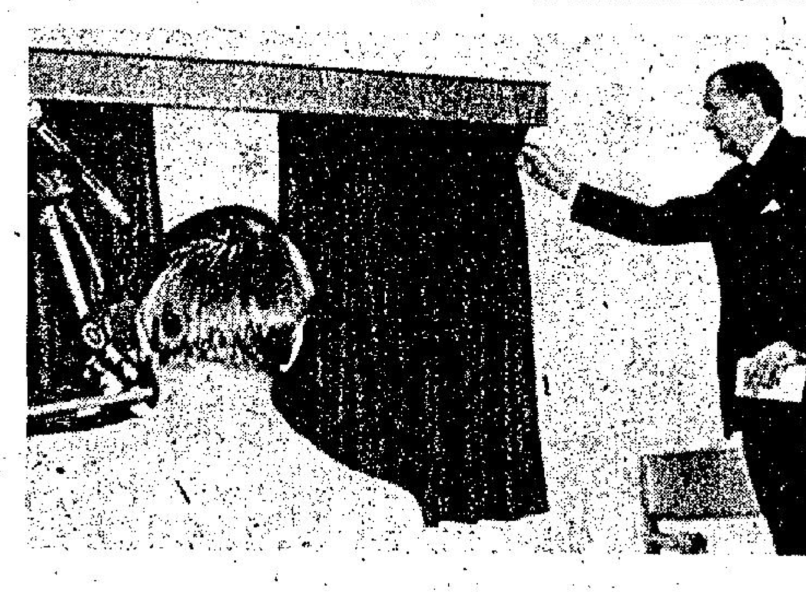

港督麥理浩爵士今晨爲新郵政總局主持揭幕儀式時情形。

麥理浩爵士補充謂：耗資四千三百萬的紅磡國際郵遞中心將於本年稍後時間開工，屆時將再進一步改進處理郵件的服務。

新郵政大廈佔地四萬平方呎，樓高五層，位於中區海傍，其建築物總面積達十七萬平方呎，較具有六十五年歷史的舊郵政總局多出一倍以上。

新厦外貌設計美觀，同時亦切合實用，能夠運用最新方式處理郵件，其內部所設的高度精密機械系統，使本港的郵件處理設備能追上先進國家之水準。

長達一千呎的輸送帶是經特別設計，以代替人力處理郵包的方法。凡輸送帶所經之處，均有自動卸貨設備。

另一項自動化機械設施爲高速信件輸送系統，信件可由揀信部迅速送往郵箱處理區，該系統每小時可處理信件四萬五千封。

接連該大廈之碼頭亦由自動機械操作，以使船隻能迅速載卸郵件。揀信部最新的設備是「郵票取消機」，它可於一小時內處理二萬五千封信的郵戳或分信工作。

新郵政大廈內一切設備，均可由閉路電視機收看。

新郵政總局大厦不但全部有空氣調節設備，現設有本港首部中央空氣清潔系統。

新厦二樓之大堂，設有發售郵票和接受掛號郵件之櫃檯，並設有一萬二千四百多個郵政信箱。該層可由電梯直通樓下，並以架空行人天橋與鄰近之大厦，包括康樂大厦連接。

新郵政總局大厦將於星期四上午八時開始正式辦公，位於畢打街的舊厦將予拆卸，以便進行地下鐵路工程。

唐山大地震記者透災情 整座醫院及列車埋地底

【倫敦九日中央社電】「每日訊報」駐北平記者韋德今天報導說：當十二年來世界最大的地震襲擊毛共工業城唐山之際，一座醫院及一列擁擠的火車遭地面吞噬。

韋德說：唐山是建在許多的煤礦礦場之上，據說，該座醫院在底下的礦坑坍塌後陷入地中。

一列據說係載運旅客前往北平的火車，在地面突然裂開時，傳已衝進一條裂縫裡。

韋德說：唐山的一名中國人向剛在震災地區西南約六百英里的西安訪問的外國旅客敘述這一災難，西安至少已收容了自唐山撤退的四萬名受傷及無家可歸的民衆。

韋德報導說，傳已遭吞噬的醫院及火車裡究竟有多少人，無法知悉。毛共「官員」對唐山的情況也鮮少談及，而外國記者也不准接近該地區。

【香港十一日合衆國際社電】於發生了毀滅性的大地震兩星期之後，華北平原繼續有餘震發生，逼迫使當局要繼續戒備地震的發生，因而數百萬的災區居民，仍然要在戶外留宿。

當局於形容星期一日發生的地震爲「比較強烈」的地震之後，似乎又再進行戒備。

北平「外交部」官員星期二日勸告北平的外僑及外交人員說，仍有大地震發生的危險，據北平的外交界人士說，北平官員對於厲疫的發生，也極表關注。

北平人士引述未經證實的天津來訊說，星期一日發生的新地震，曾引起當地某些已損毀的建築物的倒塌，然而，並無跡象顯示這次地震曾引起更嚴重的損失。

中國華北大地震後，全副武裝的民兵在唐山市的街道上巡邏。（合衆國際社圖片）

巴士新界失事 三男四女受傷

【本報訊】新界青山道十六咪半附近今晨發生一宗交通意外，一輛巴士墮下路旁四十呎下的海灘，釀成三男四女受傷慘劇，其中六名傷者敷藥後已出院，僅一女需留醫。

肇事巴士編號AD七〇九二，爲一輛五十二號路線，行走屯門新墟至荃灣之單層巴士，今晨七時左右，該巴士載着乘客在駛出荃灣時，在行經青山道十六咪半附近，突告失去控制，先撞路旁大樹，然後衝下四十呎路旁下之海灘，全車翻側。

車上七人，包括四女三男，同告浴血車廂，意外發生後，附近村民合力將傷者救出，並撥電報警。

警方接報後趕抵現場，救護車將各傷者送往伊利沙伯醫院，其中三男三女敷藥後已無大礙，僅一名黃玉冰的廿四歲女子需留醫，但據報情況「頗好」，警方現時對此宗交通意外之起因正展開調查中。

本年第五十七宗兇殺案 爲錢拔刀苦力斃命

【本報訊】兩名苦力，因錢銀轇轕，今晨在九龍廣東道大打出手，結果兩敗俱傷，送院時其中一人證實不治斃命，成爲本年第五十七宗兇殺案之犧牲者。

死者身世未詳，只知爲一名苦力綽號爲「華仔」，年約廿四歲，據悉：今晨六時四十分左右，其與另一名苦力黃又聯，四十八歲，在廣東道六四九號中央電器行門外，因錢銀問題發生爭執。

據報在混亂中，其中一人拔出利刀，向對方狂斬，但糾纏中利刀被奪。兩人在混戰中同告受傷，其中以「華仔」傷勢較重，血流滿地，倒臥在血泊中。

血戰發生後，途人已撥電報警，警方接報後趕抵現場，將兩傷者送院，但「華仔」在抵院時證實已不治斃命，另一傷者則仍在醫院留房留醫，情況據報「平常」，警方現時對此案仍在調查中。

本港賑災捐欵 交「救總」轉達

【本報訊】本港十個自由團體組成的「香港自由團體救濟大陸震災委員會」，因多番籌得的善款，衣物及藥品送交「新華社香港分社」，及透過「全國通滙」的銀行直接滙欵到唐山災區的遭到無理的拒收，故祗有將該筆善款及救濟品送交自由中國大陸災胞救濟總會，捐作救濟大陸震災運動。

該委員會在全體代表一致通過下，在昨晨把該筆籌得港幣三千零一十三元九角五分的善欵和衣物一大批，送交香港時報代轉「救總」，並由委員會並於昨午拍發慰問電文往唐山災區，聊表一點精神上的關懷，並對此次災情，未能發揮同胞愛的關懷情意，深表遺憾。

該十個自由團體，包括華青社，青鋒社，自遊社，自由青年協會，光華健身協會，上水民安促進會，青年互助促進會，觀塘區自由商販聯誼會和中華函授校友會等。

今日天氣預測

吹和緩而間中疾勁西南風，空曠地方風勢清新，大致密雲，有驟雨，有時可能有雷雨。

今日最高氣溫約爲攝氏廿九度，正午十二時室外氣溫爲攝氏廿四度，濕度爲百分之九十八。

高潮：上午四時廿二分，下午五時三十五分。

低潮：上午十時五十二分。

小評 「強姦」與「開賭」

連日以來，有許多新聞，使我們在讀到的時候，會產生不同程度的困擾。

正當藍田新邨發生八歲女童慘遭姦殺的疑案，警方「事後動員」以百計的警員出動搜索兇手下落時，九龍另外兩個地區，又在同一天分別發生了中年女性午夜訪客梯間被汚，女童梯間險遭色魔施暴和香港大學內女子被迷姦的驚人事件。

正當有關當局徹查半山區豪華大賭檔，香港仔外圍大賭檔背後有些甚麼人在撐腰的時候，油麻地一區，又在一天之內，破獲了五個賭檔，其中有些賭檔，被逮捕者竟達七八十人，也算是有規模「組織」了，敢於招徠這樣大批賭徒，相信

來看，至少我們又可以發覺另外一些事實。

其一是，婦女與女童的安全，並未能受到充分的保護。而其二則是，有一些大檔，似乎是受到了某些人物的「充分保護」。

這些事實，牽涉到治安的效能，也牽涉到了吏治是否已告澄清的問題。希望當局認真檢討一下，一定要看清楚，究竟還有些甚麼內情！

港大保健中心迷姦案 化驗室助理員失踪 疑與案有關被通緝

港大化驗室助理員，涉嫌與昨日在港大「包兆龍保健中心」發生的一宗十七歲女裁縫被迷姦案有關，現正被警方通緝。

疑被迷姦的少女姓袁，十七歲，住九龍城南道，其父營洋服，常替護士做便服。

企圖施暴的男子姓蘇，住九龍城龍津道，在香港大學化驗室工作，與該少女相識已久。

該名少女，昨日下午二時許，到香港大學「包兆龍保健中心」，爲該中心的護士們度身，至四時許，度身完後正想離去，在梯間遇到蘇姓男友，該男友強行拖她到保健中心底層的一個房間，疑用哥羅芳將她迷倒後施暴，直至五時十五分左右，少女醒來發覺衣衫凌亂，懷疑遭人強姦，時該中心已下班，大門關鎖，於是大叫救命，爲大學內員工聽到，通知保衞人員撥電報警。

警方聞報到場後，立即展開工作，法醫官黃陽坤及科學鑑證官亦有到場，並傳該「保健中心」工作人員問話，直至九時十五分才離開現場，帶走該少女的衣服、床單、棉花及藥品等物化驗。

據一名警官透露，該案的涉嫌男子，可能是在香港大學化驗室助理員，在事發後失踪，警方已獲知其姓名、住址，目前正緝拿他歸案。

該名少女，在八時左右爲警方人員陪同往醫院檢驗，事前該少女身穿咖啡T恤，間條裙，前往醫院時改穿綠白間的毛巾恤，藍色裙。「包兆龍保健中心」，該位於陸佑堂左側的「中心共有四層，案發的

疑被迷姦的受害少女被送院檢驗。（本報記者張榮光攝）

公共車上鑽石劫案 警方專案小組處理

【本報訊】警方已成立專案小組調查有關在過去五日內，先後發生的兩宗鑽石劫案，在該兩宗劫案中，匪徒均是向乘坐公共車輛將打磨好的鑽石送往客戶。

在本月六日早上十一時許，一名首飾工場職員在港島北角一輛行駛中之巴士上，遭兩賊搶走價值廿七萬餘元之鑽石，事主還被打傷。

昨日兩名首飾工場職員，在携帶一包價值五十四萬餘元之鑽石，乘電車送往客戶處，途中遭五名衣着光鮮之男子亮刀行劫，鑽石全部被劫走。

該宗劫案發生於昨日上午十一時許，兩名在一間鑽石公司工作之職員，奉上級命携一小袋已打磨之鑽石送往客戶處；當時他們乘坐一輛電車之拖卡前往，電車沿着灣仔軒尼詩道駛往中區，途經灣仔杜老誌道交界時，突有五名衣冠楚楚之男子，趨前包圍兩事主，其中一些匪徒更拔出利刀指嚇，兩事主不敢反抗，任由擺佈。

匪徒搜兩人之衣袋，結果從其中一事主之衣服內袋中將該小袋鑽石劫去，價值在五十四萬八千元左右。

劫匪在行事之前，必定對事主送鑽石之時間及所往目的地調查得一清二楚，然後跟踪事主，乘坐同一種交通工具。至於劫匪從何處獲得這些重要資料，警方認爲耐人尋味，懷疑可能有「內鬼」。

此外，警方又呼籲珠寶商人慎防購入賊贓，當有人向他們廉價兜售鑽石時，請速向警方報告；同時珠寶公司職員在押送珠寶時，最好避免乘坐公共交通工具，以防範被劫。

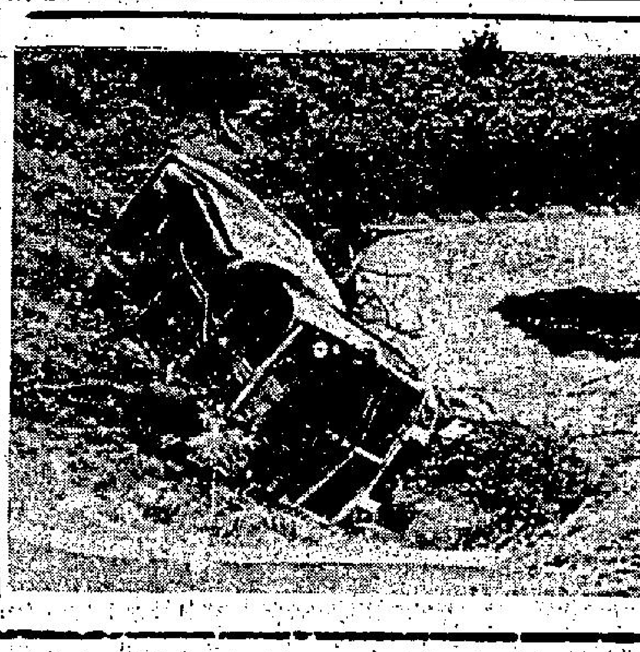

由屯門開往荃灣之五十二號線巴士，在新界青山道十六咪半失事墮下山坡，傷乘客七人。（本報記者張榮基攝）

風趣 周刊
逢星期五隨工商晚報附送
每份仍售二毫
·本期要目·
△蕭芳芳心裏有一大堆人
△價值連城市肺被窒息
△天娜德嘉的歌離不開暴力與性愛
△歌舞片最鼎盛時刻
△一週電視節目

世運會競猜揭曉 同分者將抽籤決定

本報主辦之奧林匹克世運會競猜有獎問答比賽，讀者反應甚爲熱烈，收到信件甚多，現經點核完畢，特將結果公佈於後，本次競猜結果得分最高者爲一百一十分，共有六位，其次爲九十分，共有二百二十八位，該最高分之六位將以抽籤決定名次；次高分之二百二十八位亦以抽籤決定中獎。本報訂於本月十二日下午五時在本報社由董事兼社長潘仁昌先生主持公開抽獎，以示公正，並歡迎競猜獲九十分或以上人士憑身份證蒞臨參觀；又由於地方面積關係，猜中者之親友，恕難招待，諸希鑒諒。抽獎結果將於本月十三日在本報日、晚報公佈，請各得獎者於公佈後一週內到本報經理部領取獎品。

茲將競猜問答之答案及最高分之名單列後：

甲、問題答案

（一）本屆世運會在加拿大甚麼地方舉行？

答：蒙特里爾（或滿地可）

（二）本屆奧林匹克運動會獲獎金牌最多的是那三個國家？各得金牌若干個？

答：

國家	蘇聯	東德	美國
金牌	四十七	四十	三十四

乙、獲得最高分數之名單

（一）獲得一百一十分者共六位：

潘照爲 黃立榮 甘文輝 黃博文 鄭北任 葉鏗章

（二）獲得九十分者共二百二十八位：

常寅實 鄧劍麗 鍾悅星 張錦波 樊顯業 羅永基 袁子明 李力中 SIMON WAN
李樹杰 黃紀威 潘雅容 梁 耀 鄧國良 林李景鈿 王國森 陳漢榮 SIMON WAN
譚偉明 吳瑞璋 朱建明 陳善良 海少銘 何國權 梅少銘 海少銘 曹凱若 吳瑞琪 吳燕勳
吳瑞琪 張 龍 黃喜容 黃喜容 譚偉明 蔡健仁 文麗娟 徐洪強 朱偉榮 黃喜容
黃喜容 黃喜容 陸志光 司徒燕屏 陸志光 戚淑慈 司徒興國 袁永昌 袁永昌 李鳳兒
陳超雄 何應中 楊慰冰 陳志光 盧陸君 李廣華 陳華達 馮兆霖 陳德培 鄭元相 蔡忠持
鄭元相 Y・C・LAI 方海濤 吳華生 馬鴻基 梁世傑 朱偉榮 袁麗貞 劉照堂 黎志剛
楊永祥 李景鈿 李景鈿 Y・C・LAI 黎世衡 李炎安 邵耀明 徐才富 陳文豪
C・H・SHAM 司徒炳東 王國泰 林李景鈿 WAN WAI HONG 鄭卓文 蘇中興
李金雲 羅榮輝 陳賜榮 方國標 蘇賜良 黃喜容 謝志榮 許漢英 李堯佳 袁永昌 劉頌平
劉劍劍 蔡美貞 梁世傑 李繼有 劉炳光 鍾悅星 李慰民 黃欣榮 QUEENIE TSE
鍾銳明 嚴創業 劉照堂 譚瑞初 G・CHEUNG 陳淑美 陳超雄 吳光 劉照堂 孔智剛
翁楚芳 吳華生 張桂儀 楊明昌 黃喜容 吳華生 徐洪強 黃喜容 陸志光 楊朝湛 勞黎儀
Y・C・LAI 李慰民 李世光 陳文彪 容益宏 吳 光 吳 光 吳 光 周達富 陳桂鴻
葉鏗章 伍炳森 江子盈 姚 雲 張錦波 陳偉榮 容若麟 區偉雄 VICTOR UN
丘子衍 霍紹昌 司徒興國 謝秉鈞 劉照堂 區健端 馮少雄 C・W・POON 譚添成
陳慶添 郭振昌 郭德成 葉鏗章 陳 祥 Y・C・LAI 何兆麟 葉鏗章 張永榮
陳 智 郭月華 何應中 郭月華 何振邦 甘文輝 羅百輝 曾幹隆 馬玉英 甘文輝
陳維揚 鍾 溢 莊細滿 雷新偉 郭德成 郭德成 黃錦煥 陳善良 陳善良 池煜生 吳瑞琪
林廣輝 林彼得 林國民 C・K・LAU 郭振球 郭德成 郭德成 郭德成 黃衞民 梁耀華
李錦添 成劍雲 林國輝 吳禮廣 劉炳賢 鄧國良 李燦耀 C・K・LAU GARY
鄧國良 朱兆偉 梁 耀 謝錦民 雷新偉 鄧英乾 林秀霞 楊浩明 吳 美 王伯強 許振良
黃鼎勳 林冠南 范鎮榮 許志豪 郭振球 駱 榮 梁志峯 張錦波 陳尙來 楊朝湛

工商日晚報 謹啓

大陸來貨銳減 豬肉價大躍昇
增屠宰費亦轉嫁市民身上

【本報訊】月來本港豬肉價每斤上漲八毛至一元五毛。肉商謂，肉價上漲之原因係大陸來貨減少及市政事務處將屠宰豬隻收費增加。

大陸年來供應本港所需生豬達百分九十之多，但月來則來貨減少，每日祇有四千八百頭，比往日七千之數爲少。昨日運到豬隻，祇有四千多頭。

因此之故，肉商又向新界採購，以補不足，而生豬批價亦由每担三百三十元升至四百七十元。昨日則爲四百五十元。

屠宰費由七月一日起增加四元五毛。當時肉商決定暫不將屠宰費轉嫁於消費人身上，以俟請求修改之結果。

但去月底市政事務處已正式拒絕減低收費，故肉商增加售價每斤二毛，以資彌補。

肉商謂，去月因未將增加之屠豬費轉嫁消費人身上，致該業損失百萬元。

警方突擊搜查廿三處 粉碎龐大毒品零售集團
拘八人其一疑是頭頭

【本報訊】警方毒品調查科昨日粉粹了一個相信是本港最龐大的海洛英零售集團，突擊搜查廿三處地方，檢獲價值約二萬元的毒品，並將七男一女拘捕，其中一男子相信爲該集團的頭子，被捕者將於稍後被落案。

警方毒品調查科探員，昨日的掃蕩行動幾乎全科人員出動，約一百五十名探員，在九龍及新界廿三處樓宇進行搜查。搜查的樓宇，包括有窩打老道、廣東道、油蔴地、旺角、深水埗、黃大仙、葵涌、荃灣，此次的行動之大規模可謂空前絕後。

警方昨日的行動，由昨日下午三時至八時已拘捕八人，同時並檢獲一批海洛英及一批包裝海洛英的器具，搜獲海洛英之零售價格約二萬元。

警方強調，被拘捕的八人，其中包括在西九龍活動之龐大零售海洛英的組織頭子。

該名被警方稱爲「頭子」的被捕者，綽號「沙塵超」，卅七歲，昨日他途經窩打老道與廣東道時，被埋伏的毒品調查科探員合力擒獲，警方相信該個集團的「大本營」設在窩打老道高尚住宅區。

毒品調查科昨日一連串的搜查行動，並檢獲大批文件，包括一些來往帳目。此外，亦檢獲數本銀行存摺，相信存摺內的存款，均與販賣毒品有關連。

警方形容該個組織爲「本港海洛英零售組織中最龐大者。」

雖然警方昨日已掃蕩該組織的廿三個架步，但是，警方恐尚有漏網之魚，因此，警方的搜查行動今日仍在進行中。

歹徒扮作食客下手 九龍一餐廳一酒家
半小時內分別被劫

【本報訊】九龍一間餐廳與一間酒家，昨晚在半小時內先後遭假扮食客之劫匪行劫，共損失財物值三千餘元。

首宗：昨晚九時，深水埗南昌街一四八號麗麗餐廳，被一名持刀男子闖入，指嚇櫃面姓郭女收銀員，她畧事反抗，面部被劃傷。匪徒從櫃面劫得一千元，再向六檯茶客埋手，茶客共損失財物值一千五百元左右。該匪得手後，由一同黨駕車接應逃去。

據伙記稱：兩匪事前曾在餐廳飲過茶，相信用意是打量餐廳環境。

次宗發生於旺角山東街卅二號C「東風樓」酒家。昨晚九時半，三名男子在上址三樓吃飯，及結帳後離去，當落至二樓時，三人突指嚇櫃面收銀員，着令交出抽屜內現欵，結果劫得五百元。

回國觀光 報販總工會暑假組團

特組團回國觀光，參觀自由祖國之偉大建設，該會同人將前往慈湖謁拜故總統蔣公陵寢，並拜訪全國總工會，台灣報業總工會，互相切磋，俾能溝通港台間之報業關係。

該會由主席鄭勇率團回國，一行十五人，計團長鄭勇，副團長湯北森，財務阮鏡波，秘書岑國強，團員湯帝、李德泉、區國興、湯耀龍、何娣、伍康、曾桂芳、黃美蘭、鍾惠珍、李碧雲、黎文生等。

該團已於昨十日下午乘華航班機啓程赴台，暢遊寶島各地名勝。

澳洲旅遊業在港開會 代表千人將抵港
旅協促商人睇準機會

【本報訊】澳洲旅遊業代表一千人即將分別來港，出席在港舉行之澳洲旅遊社聯合週年大會。本港有關人士已準備掌握此機會，促進旅遊業發展。

去年共有十二萬七名澳洲遊客到港，今年上半年又比去年同期增加百分之三十二點三，[illegible]來港遊客人數之百分九點八。旅遊協會認爲澳洲爲本港最有潛力之市場，業已致力

首間聾人服務中心 下月在西營盤成立
將爲照顧聾嬰託兒所

【本報訊】本港第一間聾人服務中心將於下月成立，地點在西營盤醫院道。

目前此中心將作爲二十名失聰嬰兒及聾人之學齡前子女之日間託兒所。據了解，服務中心將有曾受訓練之職員，教導小孩講話與聽覺。

等嬰兒並未獲適當照顧，因四家聾啞學校均不收四歲以下之嬰童。

中心之設備，曾獲香港獅子會捐贈十三萬元購置，所需經費將向公益金及社會福利處申請。

據保守估計，本港有聾人四萬。

今晨市場價格 肉類魚蝦蔬菜
（價格以每斤計算）

上肉	八元
牛肉	十一元二角
雞	七元六角至九元五角
鴨	四元八角至七元五角
泥斑	十八元至二十元
紅衫	五元二角至六元四角
大魚	六元至六元四角
鯪魚	六元八角至七元二角
蕃茄	三元六角
白菜	一元四角至一元六角
多瓜	八角
毛瓜	一元至一元六角
芥菜	一元二角至一元六角

崇正中學中六班招生

【本報訊】由崇正總會所創辦之崇正中學，係一所具有規模之僑校，對於學生之管敎，注重品格道德之訓練，同時課外活動之發展，亦相當蓬勃，深爲學生家長所信賴。最近，該校爲適應需要，配合敎育之發展，特決定由下學年起增辦中六班，并經香港教育司批准，現已開始招收新生。同時該校并獲中華民國僑務委員會同意，由明年起每年可保送中六畢業生直升台灣各大學就讀，實爲青年升學之福音。

藍田新邨女童遭姦殺案 三可疑男子已獲釋
根據市民線報另行調查

【本報訊】涉嫌與藍田新邨女童吳惠娟遭姦殺案的三名可疑男子，昨日已獲警方釋放，其中一人需保釋外出；此案警方現時已展開另一項調查行動。至於受害的死者，將於本月十五日出殯；出殯前並在現場舉行路祭儀式。

查藍田新邨女童吳惠娟遭姦殺案的三名男子，曾被警方帶返協助調查，昨日已獲得警方釋放，其中一人則需以五百元保釋外出，以等待警方進一步調查。

自該案發生以來，警方自本月九日採取的逐戶訪查工作，昨日已告一段落。

同時，日來警方亦接獲若干信件，就該宗姦殺案提供很多頗有價值的消息，因此警方現時已展開另一項行動，而刑事偵緝組現時正根據這些提供的消息進行深入調查。

另一方面，警方爲幫助偵查起見，將於今晨用一具女童模型，在廿二座的各層樓宇，特別在十四、十五、十六各層樓的垃圾槽，將女童模型分別滑下，以推斷案中死者當時被棄於垃圾桶內的情形。

此項試驗，乃鑑於吳惠娟當晚曾步上廿二座十五樓搭電梯；至於死者的正確受害地點，警方尚無法確定，需視乎今日進行的模型試驗，以始行作出正確推斷，以鑑定死者的正確受害地點。

至於女童當晚失去的下裝及拖鞋，警方目前尚在找尋中，一旦尋獲該批遺物，相信對此案會有很大的幫助。

暴力傷亡委員會昨晨亦曾派員前往死者家中訪問，並決定將一筆一千一百元的欵項，贈予受害女童吳惠娟的父親，作爲死者殮葬費之用。

暴力傷亡賠償是根據暴力傷亡賠償委員會的建議，由公帑中撥出，經由社會福利署支付與暴力罪行之受害者。

沙田坳新邨足球場命案 捕獲一疑兇

【本報訊】一名年約二十二歲的男子，因涉嫌與日前沙田坳道足球場一宗兇殺案有關，昨日在石硤尾道近深水埗福榮街附近，被警方拘捕，協助調查該案。

該案發生在本月五日晚上十時許，在黃大仙沙田坳新邨附近的足球場，一名十八歲青年何志良，在該處乘涼時，被人襲擊，胸部被刺一刀，送院後，証實不治斃命。

警方相信昨日被捕的男子與上述兇殺案件有關。

歐陽炳强妻子表示 上訴英廷申請書 本週內呈交港府

【本報訊】跑馬地紙盒屍案三度被判死刑的歐陽炳强之妻張金鳳昨日表示，歐陽炳强上訴英倫樞密院的申請書，將在本週內呈交港府。

張金鳳稱：貝納祺御用大律師曾告訴她說，對於上訴書所陳列的理由，十分充份，深具信心，應該會獲港督的批准。她仍然堅信其夫沒有殺人，希望在法律面前，獲得公平的審判。

張金鳳透露：今午將晉見梁錫恩議員。張女士稱：歐陽炳强上訴一案，梁議員一直在幕後支持。

自從歐陽炳强被捕後，家庭收入大受打擊，過去一年多，她與幼女生活，多是依靠親友的援助和借貸過活。在償台高築的情形下，她呼籲社會人士能夠在經濟上施加援手，但重要的是能在精神上支持他們，因爲她深信其夫並未殺人。

警方找尋失踪女子

【本報訊】一名女子於一個多月前同家人稱往澳門，但一去不回，警方列爲失踪案處理，並呼籲市民協助找尋其下落。

該女子名黃玉翠，廿五歲，住鯽魚涌，是於本年六月廿七日離家失踪的。當日她離家時，告訴其母謂前往澳門，可是自此之後，即芳踪杳然。

黃玉翠身高五呎三吋，中等身裁，皮膚白皙，長面，細眼，上顎有金牙。

任何人士能提供有關黃玉翠下落消息，請與北角警署聯絡：五一六三三二一內線二六或向任何警署報告。

離家失踪之女子黃玉翠。

南丫島榕樹灣 養魚大量死亡
查係因海筏受污染

【本報訊】南丫島榕樹灣去星期日突然發生大量死魚。養魚人當即報告農漁處，請求調查。雖然昨日已再無死魚出現，但已損失海鮮約二十担，約值二三萬元。

政府專家調查結果，認爲漁筏受汚染與魚兒過份擠迫，同時星期日下午潮水低落，海水含氧大減，爲死魚之原因。

汚染之由來，據聞係魚屎與附近村民將廢物傾倒於海中所致。

農漁處專家現已設計新式漁筏，一俟完成，即指導漁民，俾防止再有損失。

目前該灣有一百五十六戶養漁人，祇有三四戶受損失。

據南丫島海事委員會負責人謂，有等養魚者並非漁民，彼等祇用魚筏爲家，將廢物棄於海中。

生產力促進中心主席 介紹胡禮智博士 出任新執行幹事

【本報訊】香港生產力促進中心主席鍾士元博士，昨日在一個酒會席上，介紹該中心的新執行幹事胡禮智博士。

鍾士元說：胡禮智博士未就任新職前爲英國雪菲爾鋼鐵鑄造研究與貿易協會幹事，該協會從事範圍廣泛之收費研究計劃，顧問工作及技術服務，工作性質與該促進中心相似。

此外，胡博士曾於一九五八年獲得英國倫敦大學烏未罕普頓科技學院頒授的博士學位，又於一九六四年被委爲工業冶金學教授，時年僅三十四歲。

他表示：胡博士在冶金學及物料工程學方面有極豐富的工作知識，與及在顧問及研究工作方面亦積聚多年經驗，又曾積極從事各科技機構與工業委員會之工作。所以鍾士元相信憑着胡博士的多方面傑出才能，本港工業發展自可得益不少。

圖爲生產力促進中心新任執行幹事胡禮智博士。

第九期六合彩 中獎者今登記

【本報訊】第九期六合彩昨日揭曉，攪出之首六個號碼爲三、七、十一、十六、廿四、卅，特別號碼爲卅四。

中獎方式如下：

頭獎：不論次序選中六個數字。

二獎：不論次序選中五個數字及特別號碼。

三獎：不論次序選中五個數字。

特別獎：不論次序選中四個數字及特別號碼

安慰獎：不論次序選中四個數字。

頭二獎的中獎人士請於今日下午五時前撥電五一七九四八二七辦理登記手續。

跑鵝區暑期活動 青少年漫遊西貢

【本報訊】跑鵝區街坊福利會，爲響應政府推行青少年暑期康樂活動，每年均舉辦各種具教育性之訓練班，及具娛樂性之活動，使區內青少年能利用餘暇，歡渡愉快假期，得到有正當康樂活動，本會本年度所舉辦之青少年暑期活動，樂有旅行、海浴、夏令營，綜合性有遊藝晚會，青少年之夜等。計有編織班、英語會話班、素描班、土風舞班、國音班，裁剪班，康

該會日昨第一次舉行漫遊西貢區旅行，由李均理事長及副理事長陸韶新率領，理事陳德圻、張允中、伍錦泉、何文、徐武揚、蕭華及區內青少年坊衆二百餘人，於上午九時假該會集合出發，乘旅遊車四輛，經海底隧道，直往抗口孟公屋、清水灣、大澳門、大環頭公園遊覽後，回程往豪涌南圍自沙灣，至十二時抵達西貢城東園酒家午餐，全體歡叙，氣氛熱鬧，二時後，繼往十四鄉各村觀光，三時半經大網仔，直往萬宜水庫參觀各項建設，并飽覽風光，至六時返抵該會，結束一日之遊。

「家華牌」垂直百葉簾

一般布質窗簾和舊式獨身橫排的百葉簾，由於質地和設計問題，是極容易沾染塵埃污垢，掛上一段短時間，即汚穢塵封失去了原來鮮麗顏色。洗滌不單費時失事，若交洗衣店代勞，長年計數所費不少。而且每洗一次，顏色減退一分。所以近年來歐美日本和本港的室內設計家都不約而同一致推薦使用「家華牌」垂直百葉簾。

家華牌（TACHIKAWA）垂直百葉簾由於具有直綫滑身設計，不沾塵埃，無須洗滌，每條簾葉更可作左右開合及作三百六十度轉動，在於控制光綫方面倍感容易，可根據需要和喜愛放入適量的陽光或百分之百完全遮黑，因爲轉動靈活，故能適應風向。同時家華牌直

兼備有鋁質和玻璃纖維兩種。前者鋁質配合隔熱屏光焗漆，不怕蟲蛀鼠咬，質地歷久不變。後者採用隔熱冷光纖性玻璃纖維，質地深麗常新，將鋼清麗柔和。總代理：家華實業公司，銅鑼灣天后廟道四二至四四號。七八月期內安裝更有水力按摩器贈送。

經濟好轉家庭電器市道暢旺 世界家庭電器之王 金章牌銷量最出衆

隨着世界性之經濟復甦，本港市面之購買力亦普遍增加，家庭電器用品遂轉趨暢銷，其中尤以金章牌銷量更是一枝獨秀，其出品之各款顏色雪櫃，既美觀又實用，獨配電子感應防潮綫，款式最新穎之洗衣機，體積細，容量大，尤能配合本港居住環境，品質上乘之洗碗碟機及煮食爐，更是家庭主婦之最佳助手。

查金章牌ZANUSSI名廠向有世界家庭電器之王美譽，該廠創立於一九一六年，專門生產各類家庭用品，經過六十年來的不斷改良及擴展，現已成爲全歐洲規模最龐大之家庭電器製造廠，單在意大利的廠房總面積已達三百五十多萬平方呎，擁有世界第一流科學家、工程師、設計師及技師逾二萬多名，出品各種性能出衆之家庭電器用品，每年產量達五百多萬件，行銷全球百多個國家，採用全自動化的生產過程，每一種產品都經過專家們的精心設計，無論在品質及性能上都能保持在最高水準，在本港再加上其總代理大昌貿易行一向以顧客至上服務第一的宗旨，爲顧客提供最佳之保養服務，銷量自然傲視同儕，大受各用戶所歡迎。（附圖爲金章牌設於意大利之廠房鳥瞰圖）

日晚報聯刊
每段二吋二格或四吋一格，
每天日晚報，合共收費三十五元，連刊七天。
如登兩段位，每天日晚報，合共收費七十元，連刊十四天。
上期收費 不折不扣
此種廣告祇以普通廣告爲限，啓事及醫類除外。
凡聯刊壹段七天或以上者，免費奉送東寶洋行嘉蘭精美案頭便條架一個及仿象牙開信刀兩把。請憑收據於辦公時間內駕臨灣仔分域街十八號本報社領取。

母愛偉大 法律無情
貧窮母親爲了患重病愛女
包括完成李小龍遺作
[illegible]西234號（東邊街口）
[illegible]時大廈 99 9 年期
[illegible]實即住 特價出售
[illegible]呎只售 $ 130,000.起
[illegible]面單邊 兩房一廳
[illegible]期萬元 十年付欵
[illegible]成行有限公司
[illegible]話：⑤234523・250834

頭痛 斷根特效藥 祛風歸地丸
主治：血虛頭痛 頭眩頭重 偏正頭痛 頭風眼痛 眉稜骨痛 額間眉心痛、兩太陽穴作痛 婦女週期頭痛等症 養血祛風 功效宏速

[illegible]雅伯特英文書院
76—77年度各級男女新生
日校FORM1—FORM4
夜校A-B-C-班—FOKM5（會考班）
日期：日校9月6日 夜校8月9日
本校設有新型視聽語言室，採用教育司署供應之各類儀器輔助授課。
各級新生須於八月間回校編班補課。
[illegible]西環卑路乍街56號電話⑤495427

善基英文中學 招寄宿及走讀生
小學：一至六年級
中學：F.1及各級插班生
有志向學者可申請半費或免費
（學額一百名）
校址：元朗洪水橋丹桂村
電話：⑫760354 ⑫768697

金山輪船公司訓練班
招考：航海科輪機科學員
特點：免學費有勤學金保證派船
受訓九個月有實習工廠船隻
資格：25歲以下中學會考英數理或化三科合格，航海科須無近視色盲。
手續：備身份證學歷證件及二吋照片三張
日期：一九七六年八月十日至廿一日

亞比林哥無綫電學校
無綫電及電視全科日夜基本班 小六至中一程度
無綫電及電視全科日夜深資班 中二或以上程度
船舶電台電訊科九月三日開學
無綫電工程函授活期科
學費三十元包括器材書籍
校址：九龍深水埗保安道20至26號 自置校舍設備規模龐大歡迎到校參觀索章請電：K862483・K789115 K864989・即免費寄上

[illegible]督教瑪利亞書院
二十餘間・全部中央冷室統裝置・並設有宗教室[illegible]室・音樂室・家政室・放映室）
續招F.1—F.7新生及插班生
（[illegible]校）（下午男校）附設商科，及英專・
即日開始・額滿即止・
校內公佈・
九龍深水埗青山道三三九至三四五號恒生銀行大廈三至六樓（長發街口）
616809
香港路德會主席丘恩處博士

香港神光英文中學
擴充班額續招F.1至F.5文理科會考班男女新生及插班生，本學年批准招收文理科會考班五班。報名日期：即日開始。考試日期校內公佈。校址：香港灣仔交加里七號（京都戲院對面）電話：⑤七五四四〇一至四（四線）
榮譽顧問：丘恩處博士香港路德會主席・宗教主任：李澤恩道學士香港路德會灣仔堂主任敎士

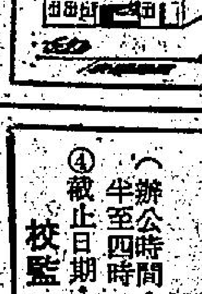

世界電機工程學校 招生
電視進修日夜班
無線電及電視工程日夜班
先修日班
船舶電報班
先修班適合小學畢業及中一程度

麗澤中學招生
①校址：九龍尖沙咀廣東道一八〇號
②班級：中學二年級及大學預科班
③報名手續：中學二年級：由即日起携同最近成績表，相片兩張及出生證明書到本校辦理。大學預科班：會考成績通知書，相片兩張；繳驗會考成績並填寫申請表格
④截止日期：八月十六日下午四時（辦公時間：上午九時至十二時，下午一時半至四時，星期六下午及星期日休息）
校監：梁逸芬 校長：盧慧勤

陳觀泰 功夫良 伊雷 鳴謝 觀衆捧場 日日爆棚 票房領先
大哥成
陳觀泰 導演 功夫良 怪招 伊雷
兒童不宜
口碑 輿論 一致 好評 爆滿
麗華 國都 民樂 寶都 北河 英石 觀華 恒塘 星
聯邦 龍華 光華 南昌 永星 福華 全綫 依然 五場

後天五場熱綫聯映
皇后 麗聲 太平 國泰 金門 帝國 安樂 寶聲 國際 萬年 地藏 油景 好朗 元
大騙局大陷阱大黑幕
申一龍 領銜主演 杜迪 特別介紹 陳星 陳惠敏 蘇加諾
鬼计双雄
裸島賣油田 飛車追殺 黑帮出老千 血濺椰林
陳星 陳惠敏 兩勢不立 認眞搏命
香艷插曲 大家受辱大姐 黃莉莉 莎莎
監製 鄒文懷 導演 鄭昌和
THE DOUBLE CROSSERS

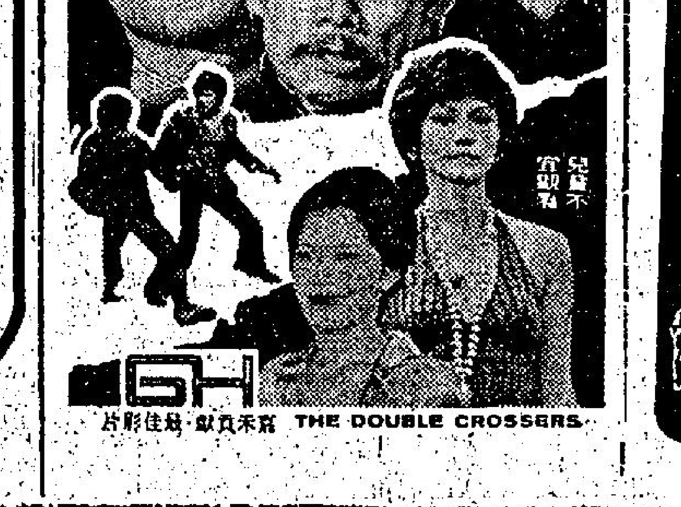

慶宮 今五場映 霍士公司 香艷風趣喜劇 偷龍轉鳳 柯德莉夏萍 彼得奧圖 下期獻映 歡樂青春

皇后 麗都 黃金 國寶 油地 好景朗 元
澳門南灣
全綫仍映
虎鶴雙形
虎鶴合一 天下無敵 王羽劉氏最佳拍檔
票房氣勢如虹 賣座當然第一
拍得認眞 打得精彩
兒童不宜
FIRST FILMS

京都 新聲 金冠
後天五場聯映 今起訂座 超級狄龍貢獻
飛天神探奪命鎗
史超城 馬田蘭杜 姬露韓妮嘉 韋薩遜 蒂莎花露 五大巨星主演
神探飛天搏命 神鎗閃電攞命 認眞鎗道
全美賣座最具爆炸性電影！
兒童不宜
BLAZING MAGNUM
狄龍國際電影企業公司 榮譽發行

母愛偉大　法律無情

貧窮母親為了患重病愛女　偷食物被捕引起社會同情

各地通訊

【台北通訊】彰化女中學生許麗美病重，以及她母親為了愛女想吃花生米而不惜順手牽羊的故事發生後，這兩天已成為社會受人矚目的新聞。

昨天，記者在許麗美病榻側看到了她因藥物治療而顯得消瘦的臉龐，也看到了那位為愛女而冒險的母親，她顯得那麼蒼老、瘦弱。

這一幅母女圖，使人感觸良多，生活予人的壓力竟是這樣殘酷、沉重。

比起那些動輒處擲千金在吃喝玩樂上的人，許麗美母女的處境是值得人同情，也值得發人深省。

這許麗美母女的故事雖然很平常，在你、我周圍經常都可發現，但這個故事仍有她不平凡之處，因為她是那麼貧寶，那麼辛酸：：：

在麗美的病榻側，這位瘦小的母親含淚向記者訴說了這段故事。

她是彰化人，半生都未離開老家，因為愛女生病進入台大醫院治療，因此她也陪伴女兒北上，以便就近照顧。

前天，她重病的女兒麗美想要吃花生米和肉鬆，然而身無分文的許母卻沒有能力滿足愛女的這分「奢望」，但是又不忍女兒失望。

在人羣熙攘的台北街頭，她徘徊了一個下午，看到櫥窗裏擺滿的肉鬆、花生，再摸摸口袋，腦海裏又浮現出愛女那張清瘦期待的臉龐，這……一切絞痛了母親的一顆心。

終於，她下定了決心，在忠孝西路公教福利中心乘人多雜亂之際，她混了進去，順手牽羊拿了兩小包花生米及一包肉鬆，不幸的是這位苦心的母親並沒有順利的完成「小女兒的心願」，因為她被人發現了，結果被扭送到警方法辦。

當這位五十開外，頭髮稀疏瘦小的母親，坐在刑事組的辦公室時，她手足無措，不停的扭動着衣角，心中一直惦記着躺在病床等着吃花生米的女兒。

千愁萬緒，在這個母親的心頭慢慢擴大、蔓延，不知不覺淚珠已掛滿了她黃黃瘦小的臉，也因此引發出了這麼一段辛酸，叫人同情的故事：：：

許家安居彰化，靠著兩分薄田，日子一直過得很清苦，兩年前許家的男主人又不幸喪生於意外事件，家庭更加拮据，生活的重担全落於目不識丁的許太太身上。

她上要奉養婆婆，下要照顧麗美姊弟兩人，麗美十八歲在彰化女中高三就讀，小她六歲的弟弟則讀中學，鄉下生活簡單，許家仰賴着兩分薄田聊以維持最起碼的生活。

奈何，蒼天竟連這份清苦的日子，都不能讓許家安穩渡過，因為麗美病了，為了替她治病，麗美的母親只好將維生的兩分薄田給賣了，然而訪遍了彰化大小名醫，麗美的病卻毫無起色，一直病病懨懨的。

原來許麗美得的是「再生不良性貧血」，終於她在畢業前夕也就是四月一日轉學北上就醫，成為台大醫院七〇八室的病人。

這些日子以來，許麗美每天輸血的數量都在五百CC，一週下來就要三千CC，但是別人輸進的血，都可維持一段時日，唯有許麗美，每次輸入的紅血球很快就消耗完了。

這四個多月來，許麗美雖然遠別彰化，住在台大醫院的病房裏，但是彰化女中的校長、師生都不斷前來看望她，要她安心養病。

據許麗美的老師說，她頗是個用功肯上進的好學生，自知家境清苦，讀書不易，在學校的功課一直名列前茅，生病也不肯請假休息，這次，還是老師看不過去才強迫她停學就醫。

按照麗美的意思，她是要大專聯考後才肯住院的，但病魔卻不能使她撐過這四個月，而提早入院，為此堅強如麗美也暗自流淚了。

昨天，台中、台北兩地的捐血協會，募集了五千CC的血，使許麗美在下午五點得入開刀房作切除脾臟的手術，這些寶貴的血都是社會善心人士捐贈。

如果依照台大醫院血庫的收費每一千CC需要五千元，捐血中心雖然是免費供應血源，但是裝血液的材料費對許家而言，還是相當驚人，算起來一千CC的血材料費也要一千四百元，不過，許家的這項困境經公開後，彰化女中已表示由學校代付。

昨天，許麗美知道母親為了她想吃花生米而「偷」了東西，她哭了，她怪自己拖累了母親，想到母親為了二包花生及一包肉鬆，在衆人面前當成小偷一般的扭進警察局，麗美的心如刀割，但是除了哭泣，她又能做甚麼呢？

許太太雖然在刑法上犯的是竊盜罪，但比起那些揮霍成性而挺而走險的人是多麼不同，她雖然做了一次不名譽的事，但這並不影響她母性的光輝，她仍是一位偉大值得欽佩的偉大母親。

許麗美手術後，正在病床上恢復的許麗美正由她母親仔細照料中。有很多……至台大醫院捐款以及實物幫助對母女。

香港醫學會　醫學常識解答

稿例：

㈠本港市民對醫學常識有疑問者，請直接寫信寄往「香港郵箱一九五七號香港醫學會醫學常識解答信箱收」，發問讀者請書姓名及地址以便聯絡。
㈡此信箱之目的乃充實市民對醫學常識的認識及消除誤解，並非是一種醫療服務。
㈢所有問題皆由香港醫學會專人負責作答，如問題對大衆市民皆有裨益者，香港醫學會之答覆將同時發稿與各大報章予以刊登。
㈣如問題涉及某一註册醫生之診斷或治療方法者，香港醫學會將不予作答。
㈤香港醫學會並不負責介紹醫生。

隱形眼鏡

HNK君問：㈠為什麼隱形眼鏡在起初戴時，不能整天戴用呢？在什麼年齡之下不適宜配戴？幾多度近視以上最適宜戴隱形眼鏡？是否每個人都適合用呢？㈡慢性盲腸炎有何特徵？用什麼最正確方法可以預防盲腸炎？㈢面色青白或蒼白是否一定有病？是否缺乏某種維他命？有何食物可以幫助？

香港醫學會答：㈠隱形眼鏡是異物，初戴時只可試用很短時間，如一小時，兩小時，然後慢慢增加戴用時間至十二小時，讓眼球慢慢地去習慣接受這異物存在，大約十四歲開始及有五百度近視的人便適合試用隱形眼鏡。隱形眼鏡要試用一段時間才可以知道是否能接納，并不是每個人都可以用的。

㈡多數外科西醫皆認為盲腸炎是一種急性疾病，所以極少有慢性盲腸炎的。而所謂慢性盲腸炎之病徵就是間歇及重覆有腹痛，而痛楚部位集中在腹之右下方，同時在檢查時，在腹右下方按下會有痛楚。盲腸炎之正確原因現仍未明，所以絕無任何方法可以預防盲腸炎。雖然很多人以為在飯後運動會引致盲腸炎，其實完全缺乏科學根據。

㈢面色青白或蒼白并非一定表示有病，首先各人之膚色皆不同，皮膚蒼白未必表示有貧血現象，或缺乏某種維他命。要正確找尋有否疾病，當然要由西醫診視，通常診斷貧血并不是單靠膚色，主要就是觀察粘膜之顏色。例如眼內之粘膜，口腔之粘膜，手掌及指甲之顏色等等，而唯一正確診斷貧血之方法就是驗血，必定要詳細檢驗血液才可以清楚知道有否患貧血，及貧血之種類。因而就算真是患有貧血，亦與普通維他命無關，因為唯一與製造血液有關之維他命就是維他命B十二，而中國人却極少會患缺乏維他命B十二者。食物方面，既然未知是否患有貧血或貧血種類，則絕不能任意提供食物以幫助，大致上，如真是患上貧血，最普通之一種貧血就是缺乏鐵質，食物中含多量鐵質者包括肉類、肝、青綠蔬菜等，而藥物上，亦有多種富鐵質藥物用以治療此種貧血，不過必定要由主治西醫處方服用，才免引致副作用。

黑痣

AX君問：黑痣與瘰有何分別？能否用手術除去？手術後皮膚會否如常人一樣？

香港醫學會答：黑痣與瘰皆相同，同樣是皮膚表層之色素加深而致。原因就是含色素之細胞增殖，而引起此種細胞增殖之原因多是先天形成。有黑痣或瘰者，可以用外科手術除去，如由正式西醫進行手術，則手術後皮膚愈合應無問題。

在澳醉酒駕駛　會被吊銷牌照

【維多利亞通訊】駕車人士，最好由星期四起，把酒瓶放開。運輸部長傑克·戴維斯星期二日說：駕駛汽車條例，經已有所更改，由星期四日開始，內中有較嚴厲的暫時吊銷駕車執照的條款。

按照新法例，初次犯醉酒駕車罪的人士，將會面臨被強行吊銷駕駛執照三個月的處分。

如有車死人，車傷人或撞毀二百元以上的財物，則吊銷執照的期限，將會被延長至六個月之久。

在五年的時間內，如果再犯同樣的過失，又必須再強制停牌六個月。以前初犯者被強制執行停牌的期限為一個月，再犯則為六個月。

戴維斯又說：一經發定罪名成立，便會立即執行停牌。

【維也納通訊】歐洲連來苦熱，奧地利首都維也納的出租馬車的馬也不時需要到服務站喝水，消除熱氣。

非洲河面有「惡魔」　獵鱷土人成為英雄

【南非通訊】居住在熱帶地區湖沼地帶的居民，對於鱷魚的恐懼，可謂不下於對氫彈和飛彈的驚惶。

聚居於南非黑河上游的土人，就視鱷魚為大敵，因為他們所居住的茅舍多數與水為鄰，而在河裡或是與河相連的無數湖沼裡，正生存着成千成萬的鱷魚，那些在河邊擔水或是洗衣的土人，常常被那些食人的「惡魔」所吞噬。在那裡的河面上、湖沼上，經常會漂浮着一些殘缺的屍骸，不用說，這都是鱷魚嘴下的犧牲者。

鱷魚不但威脅着他們的生命，並且還影響他們的生活，因為那些貪饞的鱷魚肚子餓了而又找不到食物的時候，就會爬上陸地，捕食那些土人們飼養的家禽，甚至毀了田地上的農作物。所以，當地的土人就和鱷魚勢不兩立，和牠們經常展開生死的鬥爭。

每年春夏之交，正是黑河裏鱷魚最活躍的時候，土人們就展開了捕殺鱷魚的壯舉。這是他們一年中認為最隆重的日子，同時事先也經過詳細的計劃，決定要清除在他們部落附近活動的鱷魚。

到了捕獵鱷日子來臨的一天，整個部落的男子便全體出動，有的還聘請一些白種獵人帮忙。他們先選定一處淺水而河面寬濶的地方，四邊埋伏了手執獵槍的射手，預備對付那些兇猛的鱷魚，他們首先殺了幾頭獵豬或牛，將他們的血放到河裡，血的腥味就會吸引了那些鱷魚從四處趕來，不一會，河面上千百條形狀醜惡的惡魔一齊湧至，那時，的確是一個奇觀！在河邊樹上埋伏的人，便紛紛投下一根結着活圈的大繩，然後在岸邊的人也紛紛放出一些鷄鴨，那些家禽是綁有一根達到岸邊的小繩，以便操縱。捕鱷餌是用以吸引那些鱷魚到圈套裏去的。這時那些聞到了血腥味急欲覓食的兇猛鱷魚，一見到河面上浮出這麼多的鷄鴨，當然爭相捕食。當牠們的嘴巴吞噬了那些鷄鴨時，牠們已游進了預先安置好的活圈套中。在樹上的人一看到這種情形，立即收緊繩索，窮幾個人之力量，用力拉緊，扣住那條鱷魚，然後再慢慢地把牠拖離水面，遇到那些兇猛不肯就範的，就馬上開槍射殺。

一連數日，直到附近的鱷魚已消滅得幾乎沒有了時，他們就在部落裏舉行一個一年一度最隆重的大慶典，以慶祝他們獵鱷的豐收。獵得鱷魚，除一些較小的可以賣給世界各地動物園的收購者外，其餘的便立即宰殺，貴重的鱷魚鋒利的鱷魚牙，串起來就是男子們胸前的裝飾品，胸前掛滿了鱷牙的，就是在部落中最受崇敬的人。

娛樂圈

彼得古成厭倦恐怖片

根據「泰山」作者艾加黎斯布洛士原著的科學幻想片「人魔浩劫」，是一部老幼咸宜奇情片。

彼得古成是英國最受人喜愛及最受人尊敬的男演員，每年拍片甚多。如果某一年，他祇拍六部片，那是他倒霉的一年。

自從太太逝世後，彼得古成為了忘記痛苦，而將全部精神集中在拍片上。以往，他是拍恐怖片著名。近年來，他仍是拍攝此類電影。不過，他對恐怖片已感到厭倦了。

去年，他在英國拍攝的「人魔浩劫」就不是一部恐怖片，而是一部科學幻想片。在「人魔浩劫」中，他是扮演一位科學博士，被火箭帶到地球核心去冒險。

結果，他在地心中被一羣人魔俘擄，過着牛馬般的生活。後來，他煽動被奴役的人起來，反對人魔統治。並且，逃出魔掌。

彼得古成說：「拍『人魔浩劫』最艱苦的時刻，是在溶巖之旁演戲，烈火如燒，甚難忍受，恍如置身於沙漠之中。」

本來，彼得古成不想拍這種戲。不過，他，愛不釋手。

在目前來說，彼得古成已不想多拍戲了。他要把時間放在享受上，歡度晚年生活。除非與製片人有特殊交情，那又當別論。至於「人魔浩劫」是不是他收山作？祇有他才能回答。

輕彈淺唱　丹鳳

問題戲劇

何夢華籌拍新片「性秘密」，但表示這不是鹹戲，是有完整故事的教育性和娛樂性影片。

果真如此，又何「秘密」之有！

削足適履

傳「長腿姐姐」葛劍青交上男朋友，兩人身高差不多，因此，她與男友拍拖時，祇好穿薄底鞋來遷就。

為了更加男高女矮的登對一些，葛小姐何不「改低兩寸」？

火在幕前

大型電視片集「三國春秋」，拍火燒連環船一幕戲時，因限於製作條件，藝員得個講字，完全看不到火。大衆看完了這幕戲之後，倒是觀衆看到出火！

香港奇案實錄　推出第二輯

邵氏出品的「香港奇案」之二——兇殺，已排定本週末映午夜場。

「兇殺」一共包括四個故事：臨村大血案、大家姐、鬼頭仔、紙盒藏屍。這四個故事都是發生在香港的案件：邵氏原定在春天時推出此片。當時抽起，是因為其中的一件案件——紙盒藏屍案上訴，他們怕會被指控為妨礙司法公正，押後至今。

事實上，「兇殺」的准映執照是很早就已由電檢處發給，電檢與司法不同部門，所以，邵氏仍希望等案情了結才推出。

現在，「紙盒藏屍」案，第二度上訴罪名成立。據說，歐陽炳強的大律師決定向英廷上訴。邵氏推出此片該沒問題，吳思遠的「七百萬元大劫案」未審完也可公映，便是前例。

臨村大血案由小桂執導，是發生在二十幾年前新界的一個啞巴被害的故事。該片拍來真實如紀錄片，其特點是用黑白片拍攝非常感人。同是由桂治洪執導的「鬼頭仔」則以故事橋段取勝，有鬥智味道。華山執導的「大家姐」，故事簡單，但拍應召女郎的床上戲十分露骨意淫，對白也大膽得驚人（未知筆者看過的是否未剪）。「紙盒藏屍」案是名符其實的奇案，此案之奇——沒有證人，沒有謀殺動機，祇憑科學鑑證和環境證據定死罪，香港好似是首宗。此片整個故事在法庭和法庭的推測記述中完成，是四部兇殺案中，最吸引人的一案。

星河晚眺

電視眼　·張瑩·

置身新人行列前　先了解這個圈子

無線、麗的兩台分別招考新人，得到的反應不錯，過千張報名表格為兩台賺入成萬銀，真是好過做半小時新節目賺廣告費。（麗的更延長兩天截止期，據謂此乃徇衆要求。）

報名費每位五元，一千人已經五千元，兩台各超過二千人報名，則每台有至少一萬元的收入，此筆進賬，反映了「做電視藝員」的吸引力并未有被桃色緋聞所損，而「有人辭官歸故里，有人漏夜趕科場」的心情也祇有當事人知道，不足為外人道。

在螢幕上，觀衆可以看到若干男女半新藝員向你招手，示意歡迎你的加入，可是，真正加入了他們的行列，却不要期望他們願意你分享他們的機會，而且，麗的成班「企后」亦不知所踪，祇有少數幾位幸運兒中彩，說是幸運，有些亦需得付出精神、心思、手段為自己設計的，坦蕩蕩的君子不宜置身其間，此乃真言。

如果置身在一個把「是」完全否定的生活環境裏，自然也會對外間的「是」有了懷疑，任何有「定力」的年青人多少都會受到一點影響，而未成熟的幼苗更容易污染。鍾景輝一直被人認為是泱泱君子，他調教出來的新人，不少備受讚譽，今次在麗的開拳脚，是否能把若干陋習除去，至今仍是一個謎，祇因幾個月來的大攻勢，使得一般人多少明白「制度」往往可以「整」死人，更何況是藝術生命。鍾氏「班底」儘管全部撤過麗的，如果有其一成不變的制度作梗，還是發展不大的，為鍾氏「說項」，原是因為對他過去表現的才華依然有一份信心，若大勢再過半年仍無改善，則再予其貶謫仍未遲，畢竟，制度是人定出來，可以定自然可以改。

圈內人有謂以鍾氏本身的君子風度必然能教導正派的藝員出來，至於「其身不正何以正人」，是他們對第一屆麗的藝訓班若干導師的評價，換言之，今屆名單中能「連任」者是正人之輩，其他則不正？個人并不以為然，有謂大奸大惡的人扮起好人時，是不易為人知道的。鍾氏亦可能被瞞過。

包括完成李小龍遺作　吳思遠赴美外景隊將出發

△曾執導「龍爭虎鬥」的外籍導演高洛斯，定於今午抵港。陪同他前來的，是嘉禾海外製片經理摩根。

高洛斯與嘉禾已經簽訂了兩部片的合約，包括一部是李小龍尚未完成的「死亡遊戲」，另一部則是以荷蘭為背景的動作片。

嘉禾找高洛斯執導「死亡遊戲」，那是因為他曾經與李小龍合作過，了解李小龍拍戲的要求和風格，駕輕就熟。

高洛斯將會在港逗留四天，與嘉禾製片部負責人會面，洽談先開拍那一部片。不過，估計嘉禾負責人會先開拍這部以荷蘭為背景的新片。

△吳思遠執導的「李小龍傳奇」，拍至昨日童軍總會的內景，香港部分的戲場便已完成。今日中午吳思遠與攝影師及恒生公司老闆鮑明出發，直飛三藩市部署「李」片美國外景，再過二天，何宗道等大隊人馬便拔隊出發赴美。

據知，吳思遠因為趕拍他自己公司的「李小龍傳奇」，曾與「七百萬元大劫案」的片主何文強發生爭執，何氏埋怨吳思遠祇顧自己的影片，不替「七」片宣傳，大家言語間當然不大客氣，幸得張權副導演勸解開。

△邵氏的桂治洪，拍片題材多取新穎，快將公映的「無法無天飛車黨」是其中之一，而最近將準備開拍一部「反恐怖特警」，由倪匡編劇，並將會邀請日本、英國、美國、菲律賓和阿剌伯各國演員參與演出，「反」片可謂是一部國際電影。

△「最上鏡小姐」繆案人最近前往東京參加國際玉女競選，已於今午一時返港，無綫藝員張美琳及黃寶玲前往接機。

•鮑清天•

暫難與陳星携手　陳惠敏感到遺憾

陳星目前在韓國，主演黃楓執導的「四大門派」，大約要本月中下旬，方才能夠抽空返回本港。

由於陳惠敏要留在香港，拍鄭昌和的「破戒」，陳星與陳惠敏不能在一起再次携手，這是他們認為最遺憾的事情。

因為，他們在「鬼計雙雄」時，合作得異常愉快，希望在「四大門派」或者「破戒」中，再度携手。

可惜，事與願違，兩人各自主演一部影片，暫時沒有携手合作的機會。

陳惠敏在談到拍「鬼計雙雄」時，便異常興奮。

這部片是嘉禾首次與印尼合作的影片，在與印尼拍外景時，峇里島總督、三軍司令、新聞部長、新聞界、與及當地的鄉紳名流，都出席該開鏡酒會。

陳惠敏與陳星等，在印尼有很多影迷，她們有些從很遠的地方來，在酒店地下等他們，無非為了請他們簽一個名和看他們拍片。

許冠文發掘肉感新星

許冠文為「半斤八兩」一片再發掘一新秀盧慧芝（原是寫字樓秘書），因許冠文憑友介紹認識，曾數度到盧家探訪，邀她拍戲，遊說後，卒獲盧慧芝雙親答允，昨這位玉女在嘉禾廠，首次拍肉感床邊戲，但許氏昆仲聲明，因該女怕羞，叫記者拍照，不准用閃光燈，當天出場演員除盧慧芝外還有吳耀漢、許冠傑等。（敬）

影視傳真　…陳德華…

也是「猛虎不及地頭虫」！

陳星可能提前在本月底返港

陳星將提前返港，目前在韓國拍攝黃楓執導的新片：「四大門派」，這還是一部純男性的影片，因此，連契女茅瑛，也沒有機會參與主演。

陳星在「四大門派」中的韓國外景戲場，大約本月廿二、三日便可告一段落，陳星決定抽空先行返港。

麗的本月底起推出　七俠五義十大刺客

麗的電視公佈：該公司傾全力拍攝的兩部彩色古裝大製作「十大刺客」及「七俠五義」，將於八月三十日起推出，兩劇均每週播映五晚。

麗的電視發言人宣佈上述消息時透露：由李兆熊、麥當雄、鄭世孝携手編導的「十大刺客」將由八月卅日起，每逢星期一至五晚六時五十分播映，而由梁天、王希特聯手執導的「七俠五義」亦由八月三十日起，每逢星期一至五晚上八時播映。

「七俠五義」及「十大刺客」均為麗的電視多月來積極策動的九月大攻勢重點節目，麗的當局對此兩項節目均寄予厚望，除動用五位戲劇節目的主力編導全力出擊，更聲言要總動員旗下傑出藝員參加演出，而且在劇本的編撰、佈景、道具和服裝方面亦十分考究，據悉：麗的電視在這兩個節目方面所投下的巨資，估計比開拍「三國春秋」還要大許多倍。

麗的電視參與「十大刺客」及「七俠五義」工作人員月來的積極表現，已經令人有目共睹，李兆熊的「魚腸劍」，已經給看過試片的高層人士很大的信心，而麥當雄連日奔波港澳找外景場地，要搭建龐大的古老街景，並且把陳曼娜從老遠的加拿大召回來出任女主角的種種行動，亦教人對他處理「刺馬」的魄力大為賞識。

古維斯餐廳　演英國名劇

「雖然背棄了他不貞之妻子圭莉維夫人及他寵愛之武士蘭斯諾爵士，雅打皇在他男性心目中仍然留下他的理想及牢不可破之信念」

神奇而淳樸之雅打皇世界，完全活現在名作家韋特之百老滙歌劇「CAMELOT」中。香港希爾頓酒店屬下座落於金門大廈之古維斯餐廳現正將此一名劇之精華，安排於每晚九時卅分上演，至本月廿九日止，入場每位十五元。此次演出全部穿上古裝。

圖左起雅打皇（雷蒙亞朗索飾），圭莉維夫人（羅美高美斯飾）及蘭斯諾爵士（米蘭杜飾）之劇照。

差利做志願軍　大打烏龍仗

差利單獨做志願軍，大打烏龍仗，運用詭計，俘獲大批德兵，過程好笑，為此，他在諧片「差利世界」內，最惹笑的一幕。

今日電視節目

佳藝電視台

- 6.00 節目預報
- 6.05 卡通片
- 6.15 倫巴喇
- 6.25 新聞及天氣報告 觀點與角度
- 6.55 神鵰俠侶
- 8.05 追虎擒龍
- 8.55 即日新聞精華
- 9.00 「義父」
- 9.30 教學電視
- 11.30 洪熙官與方世玉

麗的中文台

- 2.15 「萬花筒」
- 2.40 「追緝令」
- 3.30 「龍虎風雲」
- 4.00 下午茶婦女節目
- 4.35 新聞及節目簡報
- 4.40 粵片「娛樂昇平」新馬師曾、鄧碧雲主演
- 6.30 兒童樂園（電腦奇俠）
- 7.00 今時今日及天氣報告
- 7.25 觀點與角度
- 7.30 「暴風驟雨」
- 8.00 狩Q精華
- 9.00 三國春秋
- 10.30 今時今日及經濟新聞
- 10.40 粵片「鐵馬神龍」由麥炳榮、鳳凰女主演

無綫翡翠台

- 1.10 「今日婦女」
- 1.40 粵片「警察捉小偷」新馬仔、鄭碧影主演
- 3.20 翡翠劇場（重播）
- 3.50 新聞簡報
- 3.55 粵片「唔做媒人三代好」任劍輝、吳君麗
- 5.30 「卡通片」
- 5.45 「小太陽」
- 6.15 七彩「量入為出」
- 6.50 「書劍恩仇錄」
- 7.30 新聞及天氣報導
- 7.55 觀點與角度
- 8.00 七彩「柴寶之夜」
- 8.30 「癲直青年古惑仔」
- 9.00 七彩「歡樂今宵」
- 10.15 「保鏢」片集
- 11.45 最後新聞報導
- 11.55 國語片「劉伯溫傳」由沈依、康威主演（明日節目）
- 12.00 「功夫」片集
- 12.55 午間新聞

麗的英文西片精選

- 7.45 八面威風
- 11.25 荒城蕩寇誌

明珠台西片精選

- 9.10 智勇神探
- 10.05 飛賊黑貓

暑假組團　回國觀光

【本報訊】澳洲旅遊業代表一千人即將分別來港，出席在港舉行之澳洲旅遊社聯合週年大會。本港有關人士已準備掌握此機會，促進旅遊業……發展。去年共有十二萬七名澳洲遊客到港，今年上半年又比去年同期增加百分之三十二點二……

工商晚報聯刊

迎龍怪談 □杜良謀□

馬會如鋪人造草皮 相信馬迷會好掉忌

本港一個公共球場，昨日開始啓用「人造草皮」，據曾經事先玩過呢種草皮之人表示，認爲認眞夠彈性，踩落去亦非常舒服。可以相信，以後會有好多運動場所使用呢種草皮。因爲大家都知道，香港人對於新事物，都有一種特殊興趣，你話幾好玩，我話幾好玩，結果就個個都爭住玩。甚至可以相信，將來有好多闊佬之別墅住宅，或者網球場羽毛球場，都會以人造草皮爲時興，爭相採用，如果做生意之人有頭腦，大量定貨，幾乎可以肯定係冇死者矣。

際此人造草皮開始在本港流行之時，自然而然會有人諗到，點解馬會唔加以使用？如果用到人造草皮，一年之間，淨係保養之費用，豈非慳番好多？就係每次跑過爛路馬之後，亦唔使麻煩十個八個大姑，好似蟲地官咁，一路踩吓踩吓，點翻起身之草塊踩番平佢，又唔知少咗幾多功夫。以馬會今日之咁科學化，唔通連呢種科學製品都唔使用乎？

但係，以本作者觀之，乃認定人造草皮之使用，即使話點樣進步，又點樣流行，家家戶戶或任何機構皆可用之，唯獨馬戶不能使用，一旦用之，則影響重大，以馬會當局之咁夠睇光，能夠至今提都唔提及人造草皮，當然亦係好同意本作者之講法。

以人造草皮四個字而言，壞亦壞在起壞佢呢個名，因爲如果將佢鋪到馬會跑道之上，萬千馬迷，第一個反應亦就係：「人造草皮？究竟係邊個人造？」一諗到呢層，相信個心就已經冷咗半截。以前話「鋪草皮」，至多不過係一塊半塊，可大可小，至如「人造」，則簡直唔知係「造」到幾長幾濶，連尺碼都係「無限」，問你驚未？一驚就會諗過，究竟「造唔造得過」，試問馬會將會損失至乜程度？此所以點都唔用好過用也。何況跑馬之事，賭馬者之趣味，乃係忽而好地，忽而硬地，忽而爛地，然後可以各顯神通，各出奇謀，如果用人造草皮，則時時都係好地，單調成咁，你玩埋我個份得矣。

風雷引 □東方玉□

一、孺子可教

這兩席酒也是同樣的賓主盡歡。

等到兩邊散席，范子雲沒有醉，那是他不會喝酒，夏伯伯當然不會勉強他喝；但老管家范義和翟開誠，可是棋逢對手，兩個人都喝得醉醺醺的，已經差不多了。

回到東院，如玉早已替范公子、老管家泡好了濃茶。范義坐下來抽了一筒烟，也就回房歇着去了。

范子雲喝了口茶，站起身來。如玉款步走近，垂手伺候道：「小婢已經準備好浴湯，范公子可要沐浴麼？」

范子雲道：「不用了，妳也去休息吧，哦，老管家今晚好像多喝了幾杯，待會如是要個茶水，就煩勞姑娘多加照顧了。」

如玉道：「這個不勞公子吩咐，小婢省得。」說罷欠身退去。

范子雲回到房中，隨手掩上了房門，就脫鞋上床，盤膝坐定，運氣調息，做了一同功夫，才脫衣就寢。

就在他朦朧入睡之際，突聽有人叩着房門，叫道：「范公子，范公子……」

那是如玉的聲音，門雖然叩得不急，但聲音卻十分惶急！

范子雲翻身坐起，問道：「如玉姑娘，有甚事麼？」

如玉道：「公子快請開門，老管家他……」

范子雲急忙披上長衫，一面扣着衣鈕，一面開出門去，問道：「老管家怎麼了？」

如玉臉有惶急之色，說道：「老管家他好……不大對……」

范子雲聽得一急問道：「甚麼不大對？」

如玉道：「你快隨我來。」

范子雲跟在她身後，問道：「如玉姑娘，老管家到底怎麼了？」

如玉急步疾行，一面說道：「老管家方才嘔吐得很厲害，後來……後來……」

范子雲心頭一緊，追問道：「後來怎麼樣了？」

如玉道：「他……昏厥了兩次，口中喊着公子，小婢看他情形不對，才趕來請公子的。」

范子雲甚是惶急，說道：「老管家身體一向很好，怎會昏厥的呢？」

如玉道：「小婢也不知道，好像中風……」

幾句話的工夫，已經奔到老管家住的房門口，房門敞着，屋中燈光黯淡，不聞一點聲息。

如玉腳下一停，側身讓范子雲走在前面，自己跟着他身後走入。(四九)

小說

越家故事 □南宮摶

武裝縣城

這是極嚴重的事故，但各人看到情勢如此，也就毫無疑義地答應了，徵側雖在匆促中，但有處事的智能，她詳細地分析形勢，並且調出自己的人隨同各縣來的大族代表回去，調出自己訓練過的人，一批四十人，另兩批各三十人，分別在三個縣，她又請各縣的人在入城之前先行返村發動丁壯爲援——所有的家族，在城內是少有可用作戰的人，但各人的領地上，都有武裝。

徵側又力言自己派去協助的人，都能打仗，又會射箭，她相信，多三四十人相助，便能輕而易舉完成突擊。

有三個縣的人，在當夜出發，此時，徵側已經自近城的村屯中調入了一百五十名詩氏家族和附從者的丁壯。同時，朱鳶城內的本地兵，也已答允參加徵側的組織。

這一夜，朱鳶城內很緊張，所有的青年人都爲突發事件而興奮着，他們燃了火把集在縣衙之前，徵側在偶然中成爲朱鳶城的領袖，她向年輕者講述事發的經過，她也要求青年們參加。

於是，她在半夜時組合了有三百五十名年輕男子和兩百名女子的隊伍，同時，她大膽地開了縣的武器房，把兵器發給年輕人。

經過這樣一武裝，朱鳶的聲勢就壯盛了。

詩氏族團中老一輩的人雖然在衝動中做了殺官奪縣的事，但是，在徵側武裝了縣城中的青年之後，夜深時各自回家，思量着發生過的事，也自害怕起來，這是造反，交趾太守得報之後，必然會派遣軍隊來攻打。他們不滿如今的官府壓抑，但是，他們的生活富足無憂，現在的官府雖然比過去差，但對他們的基本生活方式，依然沒有干預。詩索被殺的原因，他們不清楚，可是，他們又能料到朱鳶城中今朝發生的事，必會引致大禍亂。

因此，他們在憂慮中。

在另外一方面，夜深時，徵氏姊妹仍然在縣衙門中工作，她們已派遣人隨各縣的阿長而去，她們也分配武器而組織了城中的青年，並且選出了本地籍的軍佐暫時爲小隊的統帶，教練作戰。這些，都是自衛的，有此安排，即使明早有官兵來攻，也能抵抗了。不過，徵側並不以此爲滿足，夜深時，她和妹妹商量着進取的方法。

她們在日落前已派了陪嫁人回樂冷，着徵家子弟中應變，如今，徵側認爲本家人中的主持者，個性都較軟弱，不能順利成事，因此，她就要求妹妹強項一些，立刻帶了人，親自回樂冷發動，必需在最快的時間中佔領樂冷，她說：「我一安頓好此地，就來替你！」(二六)

電腦追查資料

大破販毒網 □孟茹□

周文輝聽說傑克遜要留他在辦公室內辦公，便問道：

「你說我可以晚上進來嗎？」

「當然可以，晚上進這大廈，並不是直接乘電梯到樓上，保安人員的崗位，由晚上十時起，便移至大廈的停車場電梯入口，至於這大廈的大門，則已關上，進門時必先由保安人員登記。全座大廈的走廊通道，均設有閉路電視系統，不論你到那裡，在車場當值的保安人員，隨時可查案。」

他再說道：「等一會我囑杜麗莎小姐帶領你到你的新辦公室。將來你如須要秘書服務，可以通知杜麗莎。」

「杜麗莎小姐是不是坐在外面另外一位秘書？」周文輝說：「我的英文不夠熟，不可能用速記員，我還是自己寫吧，我相信要寫的東西並不多。」

傑克遜回答道：「這也很難預測的，我試舉一個例子，倘若被獲中文的文件，便要你了。首先可能被傳至現場，負責揀選我們所需要的東西，回來的時候，還要重新檢查，並且翻譯要點。不要忘記這案是屬於機密性質，我們個部門，所有服務工作人員，均必須先經過安全調查，而且分開等級，有越級的東西不能交辦。」

「我不懂得你們的制度，」周文輝回答道。他低頭閱讀那描述加拿大梁達的一段，才看了數字，忽然想起，這個名梁達的人，已三十七歲了，怎麼剛才傑克遜說，他尚有未婚妻在渥太華？由加拿大騎警送來的控告附函也指出，他的未婚妻在渥太華。因此他問道：「爲甚麼這名梁達的人尚未結婚？」傑克遜那時已回到他的辦公桌，正坐下來。他回答道：「這也是一個值得研究的問題。現在渥太華的女人，到底是不是他的未婚妻？抑或他們公開以未婚夫妻的姿態出現，祇不過是烟幕？祇爲了掩人耳目？將來如有機會，必定要查個水落石出。也許加拿大騎警能夠提供更詳細的資料。」他說完後即翻開桌上的日記，寫了幾個字記下來。

周文輝再看下去，祇見第一段寫：「梁達，生於菲律賓，十七歲隨父母前往香港，隨即往澳門轉入大陸。其父母後再度返回馬尼剌，梁達直至二十五歲時方才在香港出現。他在大陸的一段時間，並無資料可查。梁達抵港後，住在牛山區一樓宇，他是申請赴瑞士經過德國簽證時被發覺的。他的入境簽證申請書副本被送到大西洋公約國家的安全組織事處，循例把姓名輸入電腦，立即發覺他在十七歲時隨父入大陸。他的父親早已在菲律賓涉嫌與共黨有

經外之音 □黃思騁□

他起身來，走到浴室的門邊，聽見裡面有潑水的聲音。他轉動門上的把手，門應聲而開。阿女裝出驚慌的樣子，還用正在擦身的毛巾掩住自己的胸脯，說道：「你嚇了我一跳。」

阿展走進去說道：「屋子沒有第二個人。」

「你出去稍等一會，我馬上就沖完了。」

阿展笑盈盈地望了一會，開始脫衣服。

「不，阿展，今天不行……」

「上次我不想沖凉，你要我沖凉，今天我想沖凉，你又不讓我沖凉。」

「當心有人上門來，你還是改天再來吧。」

阿展那裏肯聽，他脫去衣服，一腳跨進浴缸裡去。

他去抱周身濕淋淋的阿女，想求歡。阿女看看時機已經成熟，便對他說：「那末我在上面，你在下面。」

可是浴缸裡的水滿到快要溢出來，要交媾是不方便的。阿展要把水放去一些，阿女說：「你眞外行，幹這件事水愈多愈好。」

「那末我就來試試吧。」

「慢來，我來把頭擦一擦乾，今天非好好對付你不可！」

阿女跨出浴缸，回頭對他說：「把你的腳舉起來！」

阿展照樣做了。他卻不知道水有浮力，沒在水裏的人不容易找到支點。阿女將他的腿夾在腋下，用力往上一提，阿展立刻失去重心，整個身子往下沉。他用另一條腿和兩隻手支撐起來，好讓頭部露出水面。但阿女是有點臂力的女人，她一面死死地抬高他的腳，一面向着門外叫道：「有祿，快來！」

門打開了，陳有祿抱着兩張厚毡，罩頭蓋了下去，然後將一塊洗衣板的兩隻腳扣住他的頸子。阿展死命掙扎，用手亂抓，但是因爲兩隻腳都被阿女用力捉住，很本使不出氣力來。

一會，氣泡一陣陣從水裏浮出，那兩塊厚毡早就濕透了水。陳有祿和阿女對望一下，屏息地等待着最後的結果。

一個人不論你有多大的生命力，一旦淹在水裡，祇要三分鐘就可以把他解決了。阿展起先還在那裏掙扎求生，但等到一分鐘過去以後，氣力就漸漸轉弱。然後靜止下來，便見珊珊去了。

陳有祿鬆口氣說：「他身上不會有一點傷痕。」

「可是麻煩還在後頭，」亞女說。

陳有祿掀去那兩塊浸透水的厚毡，阿展的身子立即浮了起來，死狀極爲難看，眼睛睜得很大，嘴歪在一邊。

「他睡得眞快，」阿女說。

「如果用刀子和木棍，恐怕用我們兩個人之力都對付不了他。」(二六九)

通天跑街 □冰

「大三元」滿貫杰

倪君數了一輪阿蘭姐的「碗碟」，使我聽來，頗覺傳奇性。想不到以「嚴肅生活」自詡的赤色大陸，上海還有像阿蘭姐那樣「多姿多采」的「家庭狀況」，令人益信任何政治壓力，亦難轉移人性的本色，大陸之少有緋聞，不過有如「糞坑加蓋」，臭氣較少外溢耳。

倪君聞我感觸，繼言阿蘭姐的「畸形家庭」，自從他的兒子阿寶闖入這個小圈子裡，好戲還在後頭哩。

且說阿寶遷入「康悌生公寓」，照舊游手好閒，不時串門跟阿蘭姐一家人來往，首先欲數「童子鷄」的，當是阿蘭姐，試想一個情場斲輪老手，想話玩弄一名血氣方剛的小子，有何困難？是以這對齡若母子的「忘命之交」，得其所哉，各洩其慾，倒相安無事。

阿蘭姐的兩個女兒，相貌雖然平平，但同樣具有「異性相吸」磁性本能。先說大女兒燕紅在外文學院攻讀英文，當然喜交外僑或港客華僑之類，阿寶幸沾父母均在香港的有利條件，且老父在港是個富有廠商，外滙與外間物質，供應不斷。燕紅內在意識，「慕資」是實，因此，時常借頭借路，過戶與阿寶親近傾偈，一個乾柴，一個烈火，相近時日過多，自然燎原矣。

阿寶確係色膽包天，可能養尊處優，無所是事，精力過剩，「一餡雙鴨」，搭上阿蘭姐母女兩人，還不算數，居然跟着吃一舖「大三元」，連同阿蘭姐的次女小蘭，也就吃無遺。

這樣一來，一男三女便構成「無比絶倫」的怪誕關係矣。如以合體作親戚呼之，用算盤嚟計，亦難算得清，倒底阿蘭姐是上了年紀的婦人，當睇懸兩個女兒均前後步了自己的後塵，分享一杯羹，知道一旦東窗事發，後果不堪設想，雖然自己愛人是「老油條」，又是性無能，偶而戴戴綠頭巾，還可眼開眼閉，溜佬懶理，但兩個女兒同以身許一個男人，這筆「風流胡塗帳」不能不追究清算，屆時阿寶一定吟詩都唔甩，結果怎樣？可怕多過可愛，阿蘭姐遂引身自退，脫離了這個「四角關係」，同時從旁規勸兩個女兒，到此「刹事」。

距料兩個女兒一經坦白，阿蘭姐當堂被嚇到幾乎暈倒，原來——(一三五)

港澳諜影 ·上官斌·

山下奉文入居醫院

逃到了上海，險些兒落網，經過許多驚險，終於逃抵重慶。

關於李氏的事情，呂復永早有所聞，而今，四姑要托九姑買問準備到醫院留醫是誰，她還樣子，可能不是爲了好奇心驅使這麼簡單的。

他懷疑四姑是諜報人員。也可能是出賣情報的「情報販子」。

在太平洋戰爭發生後的香港，尤其是澳門，更成爲情報人員的集中地，盟軍方面要搜集軸心國家——德國、義大利、日本的情報，而軸心國家的情報人員也要搜集盟軍——中國、英國、美國的消息。有些情報販子與軸心國方面然熟悉，而盟軍方面的特務，也有來往，他們靠出賣情報賺錢，無所謂是那一方面的人員。

呂復永經過九姑的查問之後，不管四姑是否是情報人員，覺得這件事是值得注意的。經過他多方面的偵查，都不知道「留醫」的人是誰。

爲了方便偵查起見，呂復永僞稱舊病復發，通過四姑、九姑和醫生的協助，他很快的便再入醫院留醫，而他的病房倒口，正斜對那四間「特別病房」。

在呂復永入院的第三天午夜，呂復永聽聞有頻密的腳步聲，不久，那四間特別病房的燈也亮着了。呂復永偷偷地爬起床來，從窗紗中望過去，見有一位身體魁梧，殺氣騰騰的男子坐在椅上，從他的外表上看，他絕對不像生病。

呂復永多看幾眼之後，覺得這個人雖然是穿了西裝，但一看便知他是日本人，而且好像很面善，終於被他想出：這個日本人原來就是有馬來亞之虎之稱的山下奉文大將。

呂復永發覺這秘密之後，認爲山下奉文這次到港，一定有重大的使命，因爲馬來亞方面的日軍，已深感泥足深陷之苦，這次親自到港來，很可能與港方商量怎樣調動人力物力軍火到馬來亞，消滅抗日勢力。

呂復永於是靜心觀察山下奉文房間的動靜。

這晚，九姑靜靜的走入呂復永的房間，緊張的說：

「剛才有三輛汽車先後抵達醫院，他們都穿西服的，不過，一看便知他們是日本人，而且是軍政要人……」(一三九)

別墅驚魂 山宗譯

「你想知道看看這些海棠花不是同樣重要？」

我給他反駁得沒有話可說，也懶得和他爭辯。

「你不同意是嗎？」他說，「那好吧，去和杜加先談。」

杜加疊着手站在偏間，在白色的帽邊下露出灰白色的鬢髮，穿着圍裙，是一個舊式馴服的女傭，並顯得端恃不安。

「請坐，不用客氣，」包羅德態度和藹，她說過謝謝，但沒坐下來，很規矩地告訴我們她服侍卡老太太有十年時間，並說卡老太是一個好主人，經常難得的對下人關注，表示很樂意的告訴我們一切，若對命案有所幫助的話。

「很好！我首先要問你昨天下午的事，卡老太太有和人發生口角？」

「是的，不過，我不知道下人應否說主人的秘密……」她吞吐着沒說下去。

包羅德安慰她要她說出詳細情況，並不是暴露主人的秘密，而是對卡老太太的死亡原因有所幫助，好給卡老太太破案，洗雪沉冤，將兇手繩之於法。

「這很好，」杜加很惱恨的說：「我就是不呼名道姓，大家心裏也明白我是說誰了，自從他來了後，這裏的日子就沒一天安寧。」

包羅德把握時機，緊接着問：「昨天你聽到口角的內容嗎？他們爲甚麼爭吵。」

「昨天甚麼時間？」

「記不清楚，大約是下午茶時間四時左右，我湊巧經過，聽到很大聲的責罵聲，我沒有意偷聽，但我感到驚異，於是停了下來，門是關上的，老太太像在責罵對方的欺騙，但主人的聲音很尖銳，所以聽得很清楚，至於郭安烈先生怎樣回答就聽不到了，因爲他聲音很低，後來老太太又罵他，穿吃用都是她的，他竟然忘恩負義，給她帶來恥辱，我仍然聽不到他的回話，又是老太太的指責，像甚麼他不中用，好像是要打她的壞主意，用張揚夫婦間的糾紛來要脅她，叫他別妄想，然後他們像要走出來，我便急忙跑開了。」

「你肯定聽到是郭安烈先生在內裏嗎？」

「是的，除了他還有誰？」

「後來有甚麼發生？」(一五)

菩薩風雲

諸葛青雲著 余丹青插圖

話畢轉身，覷準床頭檔上一排紅色按鈕，運指如飛，迅速點下。

軋軋聲中，床前地面徵向下沉五寸，並向一側收縮了進去露出長方形地穴，接着又從穴緩緩升起六個方形鋼架，升出地面約半人高。

六個鋼架大小形狀完全相同，鋼架中心有一突起圓蓋，圓蓋上徵呈傾斜並排安裝着兩隻鋼管。蓋是活的，可以轉動，因此，蓋上鋼管也可以隨着圓蓋的轉動，變換方向，側蓋右側也有一隻鋼管，卻是固定的。突出架面上也不過約兩三寸高，如此而已。

鋼架裝好，鬼后尤菁神色肅穆的說道：「雕蟲小技，請前輩和狄少俠萬勿見笑！這鋼架形勢雖同，作用卻不一樣，窟內地道共分上中下三層，床前四個鋼架，從右數一連三個，每個可看到一層，最左面的一個，可以看到墓外百丈方圓景況，是以雖在室中靜坐，墓裡墓外情況，仍可一覽無遺。」

「墓內有兩處厲害設施，一處名招魂壁，一處名萬劫輪迴殿，全是爲抗拒強敵，安裝在本窟腹心重地，靠近前輩那個觀察架可看到招魂壁前現時情況，靠近狄少俠的那個，看到輪迴殿，現在朱必赫就在招魂壁前，前輩不妨先看看他的動態，嬌嬌，還不過去把觀望鏡和聽筒打開？」

嬌嬌輕盈舉步，走到玄蘿婆近旁的觀察架

「這就是觀望鏡。」一隨手取下鏡蓋，道：

「現在就可以看了。」

然後一指圓蓋右側突出少許的鋼管，又說道：

「這就是話筒，可接話，亦可傳話，前輩要不要先教訓朱必赫幾句？」

話完，又是一笑，把話筒上面的蓋子取了下來。

筒蓋一啓，立即傳來朱必赫狂妄的話聲。

「褚家宏，你枉稱甚麼索魂鬼王，卻始終龜縮着不敢亮相！」

話筒中接着傳來褚家宏的嘿嘿大笑聲，說道：

「閻王註定三更死，你急些甚麼？時辰沒到，我現身早了，也不會把你打發。」

由於話筒已然開啓，說話諸多不便，玄蘿婆祇向嬌嬌笑着點了點頭，便向觀望鏡湊了上去，招魂壁前景況，立即呈現眼底。

所謂招魂壁，祇是一堵用黑石砌成的大石壁，上面雕刻三個兩尺見方的朱漆大字。

「招魂壁！」

朱必赫亂髮蓬鬆，衣衫不整，站在壁前，左右後三面也是石壁，換句話說，他現在無異是處身一間三四丈見方的大石室裡，一手握着一個鵝卵大小的朱紅彈丸，正是霹靂道無比的霹靂子，[illegible]

豪華·大華·華聲 今天映 歐洲公司 科學神奇 刺激巨片 精武巨星 杜麥蓋勒 恐怖巨星 彼得古成 雙星主演

全部刺激動作 史前動物奇形怪狀活現銀幕見所未見 歐洲公司科學神奇驚險巨片

你就是救星 垂危的病人急需輸血 請即到紅十字會捐血 電話：二一八

黃金·麗聲·皇都·皇后
今天五場獻映 第一影業機構榮譽出品 王羽自導自演 劉家榮兄弟武術指導 魔鶴双飛 黃卓漢監製 虎鶴合一天下無敵 下期獻映 鬼計雙雄

翡翠·荷李活·亞洲
即日全線續映 翡翠荷李活加映午夜場 有嘢睇 有得笑 鬼才倫文敘 鬼馬才子·竟作媒人

娛樂·樂聲·寶聲·英京
今天仍映五場 敬請提早入座 有嘢睇 有得笑 鬼才倫文敘 博學多才·出口成文

文華·明珠
鐵定最後兩天 片約所限 後天獻映：風世兒女 薛尼波達 桃李滿門 最有教育性 最富人情味 今晚文華午夜 飛燕金刀 明珠 芳華虛度

新合·國都·聯邦 K719314 H713619
兩院今天仍映 七彩狂笑動作喜劇 大懵成 伊雷 邵音音 娜娜主演 七百萬元大劫案

今天電影只早場 二世祖 今晚七時半演粵劇 頌新聲劇團 床上發電機

港九影院聯合廣告

京都·新聲
今明最後 神打福星 飛天神探奪命槍

豪華·大華·華聲
今天盛大獻映 歐洲公司科學神奇刺激巨片 杜麥蓋勒·彼得古城 人魔浩劫 暑假期中最佳娛樂的電影 地球人英勇，戰勝地心國惡魔！

新華·新都
狂滿第二週映 別開生面的惹笑吸血殭屍片 蘭度布山卡！施娃娃歌仙娜 滑稽吸血殭屍 香艷抵死 鬼馬奇趣 鏡頭大膽 不宜兒童 新華午夜場：七百萬元大劫案

東方·域多利·國華·國寶
最後今天 大灰熊 最後今天 鬼馬小超人 明天獻映 差利精彩傑作 差利世界

總統·華盛頓·帝國
今請早 鬼馬小超人 帝國今映 精彩多姿增廣見聞 動物趣聞 老幼咸宜

太安
明天五場選映 七日風流七夜春 芝露瑪達茲主演 明天又一鉅片 投胎人 七彩恐怖奇情片

京華·快樂·金冠
狂滿三院五場聯映 三年來唯一全新卡通長片！ 小露美 世界名著「苦兒流浪記」改編 家喻戶曉故事·感人肺腑卡通 今夜午場 京華 賊王殺手 快樂 夾萬大劫案

麗都·麗華·民樂·北河·英華
滿今五場 伊雷 邵音音 主演 大懵成 陳觀泰導演 大笑令你捧腹 功夫令你拍掌叫好 不宜兒童 今餘公場北河 龍鳳飛舞 明早英華 客串夫妻

福星·油蔴地
今天放映 恐怖緊張色情暴力大胆火辣 淫魔劫 今天放映 奇妙的功夫奇異的喜劇 大懵成 伊雷 邵音音 林建明 主演 下期福星 七百萬元大劫案

海運·百樂 H702412 K678091
百樂中環售票處：恒星戲院 最後今天 日夜五場 不宜兒童 碧血藍勳 明天獻映 生死門 海運午夜場：急先鋒飛車闖七關

紐約·凱聲 3-816656 5-768721
第42天五場！ 不加價！ 適宜兒童！ 中途島戰役 太平洋戰爭！ 戰事片最好睇超感身歷聲！

倫敦
最後兩天 誰憐寸草心 感人熱淚文藝巨片 後天起映 飛天小露寶

靠恐怖之聲成名 抹窗仔演搖擺樂

英國人最近說：把你的女兒鎖在家中吧，那個「恐怖之王」的搖擺樂所尖叫的塞治爵士，又再來了，回憶一九五八年他一度銷聲匿跡，現在又以改變的姿勢復現，而且外表更爲恐怖，如最驚人的是那一股尖叫聲，並非凡人所能忍受。

塞治向年青人提出嚴重的警告，勿在晚上學他唱得太尖聲，因爲在深宵你永遠不知被誰人嚇醒了，他自稱是在舞台上第一個唱歌，可使女影迷暈過去的人，這一點是可以相信的。大衞塞治是他的眞姓名，他雖然在全世界並沒有一張極好賣的唱片，但是他的聲譽極高，在台上用音樂來配合他的恐怖演出，是有無限的吸引力，他出台好比是恐怖音樂片的上映。

他演唱時使用的工具極多，血流滿面的人頭，數加侖的番茄汁權充血液，及得人驚的化裝，已成爲一種標準的恐怖演出，可是除了嚇親人之外，還非常悲哀，但是他的恐怖搖擺樂，對於任何聽衆，並無眞正危險。

爲什麼他要演出恐怖搖擺樂呢？他說：「我在英國一直是不够名氣，現在樂隊的競爭是如此激烈，因而我夢想到這個標奇立異的方法，人們喜歡我，是因爲我的恐怖中實在是帶些幽默。」他的確是轟動一時的。

他在一九六零年已蓄了十八英寸長的頭髮，在十六年前來說，是極得人驚的，他又有一把很濃的鬚，生活亦是過得特別，以小鱷魚當作自己的寵物，有如現在一樣，有棺材來做他的道具，以前他在秘密電台播出歌曲，但是未見成功，最後他才想出了這一個恐怖的演出。

他是極盡譏人的能事的，多次諷刺英前首相威爾遜，他在十八歲已代表「全國少年黨」，爭取國會的議席，那當然是一敗塗地的，可是過了幾年之後，這種事果然發生了，他與一些議員混在一起，此刻他做恐怖搖擺樂了，並非是沒有人提議的。

他學過做抹窗工人、水喉匠，但是還是在演唱上有些成功，而塞治看來演出是越來越肉酸，在舞台上演出謀殺及各種駭人的動作，不過他承認這才有吸引力。

展望他的前途，他認爲是不必顧慮的，他雖然卅多歲，他却是靑年人的偶像，有如他說得好，如果永遠能與少年在一起，就不會令自己老下去，他在演出時是歡迎台下的少年，上去與他一齊表演的。

談到婚姻，他說：「結婚？我不是那些材料，我與一個靚女同居一個時期，然後又分手一段日子，又再復合，這個方法使我們不會吵架及起爭執？尤其是彼此不會生厭。」這就是怪人塞治的態度。（阿丁）

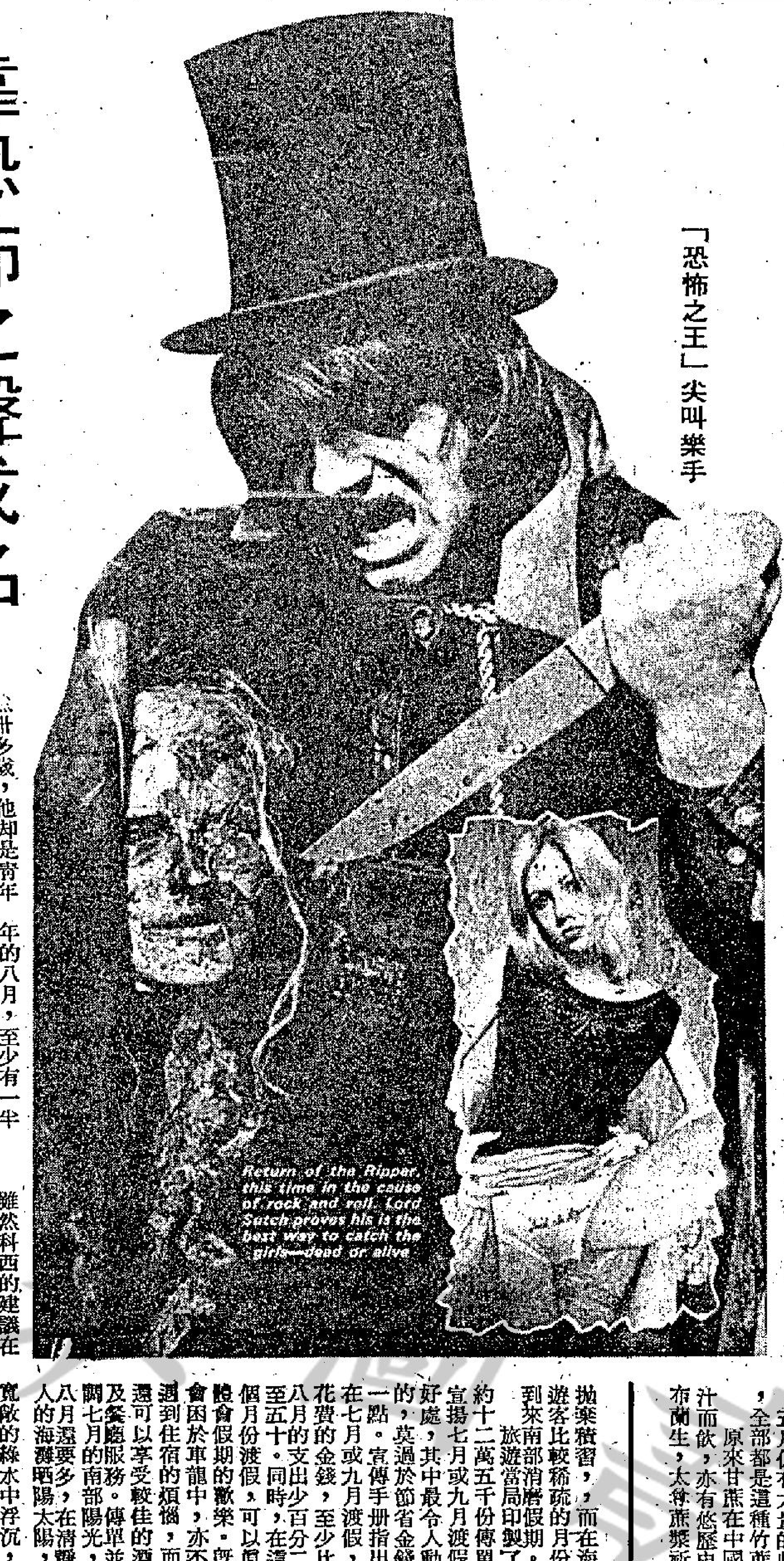

「恐怖之王」尖叫樂手

每年八月 法人度假忙

每年八月，法國的政府機構、辦公室、工廠、學校，都顯得一片冷淸淸，但海灘、旅舘、餐廳、遊樂場所，却非常熱鬧，原來大部分法國人，正在享受他們的暑假。

不知甚麼原因，法國人都喜歡選擇在八月放假，而不喜歡在六月或九月，但他們這種習慣，却引起混亂的情景。如「旅鼠」般湧到海灘的渡假人潮，往往釀成嚴重的交通阻塞，車輛擠塞在公路上，而酒店、餐廳擠滿等候的人，最嚴重的還是造成經濟緩慢下來，很多行業，因爲職員都去了渡假，人手不足，索性停業一個月。去年的情形，是歷年來最糟的，在八月一日，幾乎所有放假的人都踏上渡假之途，全國的車龍，竟長達四千哩。

今年，法國政府計劃改變人民這種放假習慣，鼓勵他們分散放暑假，而不是祇集中在八月，建議生活水準部長科西及政府官員、工人及學生輪流在六月至十月不同的月份放暑假，他的計劃，就是將巴黎及其他地方的工人及學校假期分開在不同的日子，互不相同，以減緩在八月到處一片擁塞的情景。

法國政府希望在今年的八月，至少有一半的公務員，依然留在辦公室裡工作，即使他們可能非常淸閒，沒有甚麼公務要應付，爲了促使執拗的法國人改變在八月渡假的習慣，科西的計劃提議作出些「甜頭」，例如在其他月份放假，火車收費及公路稅會較廉宜。而工人的冬假則會增加日子。

不過，法國政府要達到這個目的，並不十分順利，國家擁有的雷諾汽車公司及其他主要工業機構，已拒絕在今年執行政府計劃，使在八月的生產量達到最頂點。也就是說，這些在巴黎的工人數目達到一百萬名的工廠，在今年八月，依然有很多工人放假。

雖然科西的建議在目前仍然停留在計劃階段，但國家的旅遊當局，已自己大事發動鼓勵人民在七月及九月渡假的宣傳攻勢。他們的宣傳對象是在北部工業區工作的人民，鼓勵他們拋棄積習，而在海灘遊客比較稀疏的月份，到來南部消磨假期。

旅遊當局印製了大約十二萬五千份傳單，宣揚七月或九月渡假的好處，其中最令人動心的一點，莫過於節省金錢，這本宣傳手册指出，在七月或九月渡假，所花費的金錢，至少比在八月的支出少百分二十至五十。同時，在這兩個月份渡假，可以眞正體會假期的歡樂。既不會困於車龍中，亦不會遇到住宿的煩惱，而且還可以享受較佳的酒店及餐廳服務。傳單並强調七月的南部，陽光比八月還要多，在淸靜無人的海灘曬太陽，在寬敞的綠水中浮沉，眞正是賞心樂事。一位旅遊官員說：「將假期全部集中在八月幾個星期，使到路上交通阻塞，酒店爆滿，度假費用增加，而且失去渡假的樂趣。」

亨利方達老當益壯

當你在一部描寫太平洋戰爭的巨片「中途島之役」時，看到白髮的美國海軍上將尼米玆，他是由老牌男星，綽號「鹹魚翻生」的亨利方達主演的，演技熟練，亨利方達是三零年代，殘存的極少數男星之一，迄今已七十多歲了。但仍表現得是一個老當益壯的人。

亨利方達的樣子看來是沒有甚麼衰老樣子的，他認爲這是得力在他的飲食上，否則必定是一個衰翁了，他說，每天開始他一定是喝那些叫做「健康飲料」的東西，是一種有高度蛋白質粉與奶粉與牛隻香蕉，調製而成的，如果他入住任何酒店的話，必須要有一的小雪櫃，來收藏這一種對他的身體積極有益的飲料。

如果在五年或十年之前，與亨利方達談話，他必定是大講他的拍片生涯的，現在他寧願說些有關拳術的事情，及針炙，他在這一方面都成爲專家，最近他是寫了一幅與美國開國二百週年紀念爲題的畫，於是送給女兒珍芳達的一飾禮物。

現在他可以說是過着快樂的生活，亨利方達追述他開始拍戲之前，是在百老滙上演「羅拔先生」舞台劇，以後這一幕戲搬上銀幕，也是由他擔任主角的。他說：「近數年來，我祇是依着自己的原則去做事。」在他的太太莎莉的影響下，他是世界上其中一個頗有名的明星，但是他從未夢想過做明星或加入這一行業，把亨利方達帶入娛樂界的人，是女星桃樂菲瑪朗的母親，她是亨利方達家族內的一個親密朋友。他在奧馬哈的一間劇場登台，並無發展，三年後，他才決定去紐約碰碰運氣。

亨利方達是畫家 作品曾賣二萬三

把他的一部份繪畫出售，本來他從來不賣自己的作品的。

亨利方達的最著名的畫，名叫「成熟」，在一次拍賣中，獲得二萬三千美元，而買家並非不識貨之人，而是著名的商人美術收藏家諾頓西蒙。

談到能已做演員，他說：雖然在這一個時期，他與一切的老明星一樣，曾經過奮鬥與掙扎，那時有占士史超域與祖沙康根等，他們的情形都是一樣的。

在紐約的運氣事實上欠佳，後來廿世紀霍士公司把他帶到加州去拍片，他追述當日的景況說：「我從無任何野心拍片，如果他們出錢拍我上過舞台的戲，我不會說他們是傻子的，我一定接受。」

他後來也通過舞台，他覺得拍戲就不比演戲那麼有次序，他表示一出了台，就從頭到尾演下去，可是拍電影又不同，助理導演會告訴你，明天去第九號影棚，拍第四十二及第四十三幕，一切都是零碎的。

除了身爲男演員，亨利方達常被譏爲是女人形的男人，實際上他最初拍戲時，不是担任現在的一類角色的，他是以歌舞片爲開端的，今日他還夢想做一個舞蹈家，他說：「我從來不能唱歌。」他承認雖然以前曾把一首歌錄過唱片。

四十五年前，在紐約演過啞劇，他既不唱歌亦不跳舞，音樂製片家華文曾要把他栽培爲一個歌舞演員，並且請他參約，每週薪金一百美元，一年以五十二個星期計，他說，眞是最好不過的事，但他最後是走上其他的戲路。（小兵）

香港街頭畫廊

香江話題

……曾經一度業務不前。不過，打從去年下半年開始，由於各地經濟好轉，遊客來港的數字已漸次回增；到了今年，則有更進一步的發展。

根據香港旅遊協會發表的統計數字顯示，最近幾個月來，到港的遊客數字一直都在遞增中。這正好說明本港的旅遊事業早已奠下了穩固的基礎，隨着世界經濟復甦的步伐加速，本港旅遊業的前景亦至爲樂觀。

由於旅遊業的發展，不但促進了本港酒店業、珠寶業及一些專做遊客生意的其他行業的旺盛；而另一項屬於半藝術、半商品式的油畫，也由於遊客的購買而業務不俗。九龍尖沙咀區某些老字號專做遊客生意的油畫攤檔，開設期間多已超過十年歲月，目前這些畫廊仍陳列着不少彩色鮮艷、光澤奪目的油畫，而且每天亦尚有數目不菲的生意成交。

其實，說到此地的油畫生意，在尖沙咀區各畫廊所出售的，祇能够說是「表面生意」而已。

……及非洲等數十個國家去，乃屬於「香港產品」的一部分。這些外銷的水彩畫及油畫，近年在外地頗受買家歡迎，而在事實上，外銷的油畫亦已絕對不是早年那些「行貨」可比了。正由於香港出口的油畫在外國需求日增，所以，商業畫這一行，目前在本港亦已逐漸成爲了一項企業。

本港的水彩畫及油畫，其外銷業務能够有今天如此蓬勃的進展，實應追溯早年此業的萌芽。大約在六十年代初期，尖沙咀區一部分具有商業頭腦的售紀念物攤販，發現外國遊客對描寫香港景色及人物的圖畫甚感興趣，於是便以論件計值的方式，僱請一些「潦倒」畫人以帆船、漁家女、海景等爲題材繪成油畫，將之擺在重慶大廈附近的橫街、馬路及公共走廊出售，使該地區一度變成了賣畫攤販的集中地，後來証明這些油畫很……可惜有些畫廊之局開設的「畫廊」，其出售的油畫不但質素低，而且所索價錢又昂貴，遊客漸漸不願被「揾笨」，生意乃一落千丈。直到一九六九年左右，部分有造詣的畫家覺得此業實仍有可爲，乃聯合起來，共同集資開設專做遊客生意的畫廊，並以品質較高的油畫擺賣，眞正做到「貨眞價實」。如此一來，這行生意在本港才緩步走向了復甦途徑。

「貨眞價實」的高品質油畫被遊客帶回各該國後，各地的商人感覺到該類貨品在當地會有一定的銷路，於是開始來港訂貨，由於在港購買的油畫確實受到買家的歡迎，各地商人訂貨逐年增加，發展下來，到了目前，這類「香港產品」的出口額已是相當可觀了。

目前，本港起碼已有三數間由多位眞正具有藝術造詣的畫家，聯合組成「商業出口畫畫院」，專門繪寫出口畫，並且直接將作品付運出口交與收貨人。一般地說來，外銷的訂單雖然不少，但他們均極講求「商業道德」，不肯偸工減料，務求保持「出口貨」的水準。就大勢看來，這一行業的前景是非常美好的。（易風）

最堪回味集

甘蔗廣沙糖廠

本來枇杷、荔枝、龍眼、湯海都是夏日的果品。不過，過了盂蘭節之後，這幾種果品，來路漸少。但天氣反轉來却益趨酷熱，饑者思食，渴者思飲，即使荔枝、龍眼仍有擺賣，可是這種果品，並無利於解渴，而西瓜汁、蔗汁，甚至甘筍汁，剛剛正合大衆的需求。蔗汁的銷路特別好。本來甘蔗並不是在現在的季節所收成的，而蔗汁的供應，却不見有感缺乏，原來，有些大量的貯備，也有些把大量的甘蔗收藏，乃於經營者的良謀也，故有「買之不盡」的供應。

甘蔗原係在深冬才大量收成，昔年陳伯南擅天南軍政大權的時候，第一集團軍軍墾處所轄下的第一軍墾糖廠（在惠州平潭鄉，近稔山）及潮州的揭陽糖廠，以及省府建設廳所轄下的新造糖廠，順德糖廠均在深冬時份才大量收購農家的甘蔗，糖廠也在這個季節製糖的工作最忙，不過，在惠州而言，却另一種土人叫竹蔗，到了三、四、五月仍有大量的收成。前在本港所售賣的蔗汁，全部都是這種竹蔗的汁。

原來甘蔗在中國已有極久的歷史，而壓成蔗汁而飲，亦有悠歷史，漢書郊祀歌：「百味旨酒布蘭生，太尊蔗漿析朝醒。」不過，這個時候的人，祇以爲甘蔗祇可以解渴、愈疾、消醉，尚不曉得製糖是上等原料，自然當時也不知道所謂「化工業」者。到了唐朝，王元策稱甘蔗專家，他在紀載甘蔗的著作，有說過：「甘蔗所在皆植，獨福唐、四明、番禺、廣漢、遂寧有糖冰，而遂寧爲冠。蔗有四色，曰杜蔗，曰西蔗，曰艻蔗，曰紅蔗，所謂竹蔗，即古人所謂荻蔗，所謂崑崙蔗也。今日之所謂竹蔗，不過，竹蔗較甜，汁量較少。紅蔗汁量較多，最宜製糖。當年第一集團軍設立軍墾糖廠時，並且向菲律賓、爪哇、檀香山購買蔗種，貸與農家。其中就有紅蔗，身甚壯，成熟時，常有兩吋徑者，綠蔗蔗身亦甚壯，汁量極多。省府建設廳農林處在順德陳村鄉所辦植蔗表證場中，曾有長成重至卅斤者，身之壯可知矣。

紅蔗種來自爪哇者，粗硬不能吃，祇宜製糖，但產在惠州一帶者，質鬆仍堪供食。

在「天南時代」有此農村建設的輔助，却因蠶絲業的盛世爲日本所奪，也受瑞士影響，農村一部分瀕於破產，同時，當局亦懂得沙糖年中的輸入甚大，設蔗場、建糖廠，可以救濟農村，更可以抵抗輸入。建了糖廠之後，順德、番禺、惠陽多處的農村都得其利，而所產的沙糖亦竟然遠銷至長江流域，值得回憶也。（下一篇將一談當年糖廠建設的內容）（新開嶺）

七彩詩筒

美沙酮佳音

詩：高景　圖：華生

戒毒一條生路好，
成功須靠美沙酮。
一杯甘露紛投站，
斷癮唔愁打大風。

八號風球高掛，播音機宣佈猶有兩個美沙酮站開放。此乃前所未有之佳音，吸毒者欲免沉淪，宜勇於戒毒。

夏季大減價：割價傾銷
全部貨品由九折至半價
台灣民生物產有限公司　九龍總店：尖沙咀東英大厦　旺角分店：荔枝角道廿二號　灣仔分店：莊士敦道十二號　北角分店：英皇道一三五號

租售
實15萬4.(15年期)　租：1400.00元
380呎 旺舖已裝冷氣閣樓共760呎 水電鐵閘電話齊備可做任何生意到銅鑼灣威菲老道金都大厦管理處蕭洽，或電⑤780896⑤七八〇五九九。平過大牌檔，賤過木屋

指點你 迷津 有路 解決疑難 舍我其誰
樂天居士 五十餘年經驗豐富 初由海外來港設舘候教
銅鑼灣軒尼詩道452號二樓 憑報贈特別優待 會客時間十一時至六時

急修冷氣
買賣安裝大小冷氣電器★雪櫃換油噴漆
中英工程有限公司 電K653597 K658108 夜K654809

中聯 提防假冒
北角：書局街10號 5-627922 5-628973
九龍：機利士路6號 3-632345 3-333532
搬屋 黃有主理 1958年創業 請認老字號

商業
分類廣告 效力大 收費廉 銷數廣
每段大字四個，小字三十四個，每天二元（日晚報聯刊，每天三元，不折不扣，以四段爲限）。醫藥類每段共收四元（日晚報聯刊，不在此限）。
凡涉及法律性廣告，請携同身份証來本報辦理刊登手續。
洽刊處：
（一）中區辦事處利源東街八號地下 電話：二五式九四五·二式壹式三八
（二）灣仔分域街八十號本報廣告部 電話：二七九三零七·二八零七零八
（三）彌敦道壹零零號東英大厦式零壹室生記租務處
（四）旺角荔枝角道廿二號東興大厦生記租務處
（五）油麻地上海街三九壹號
（六）九龍城周生生珠寶金行有限公司（太子道四三二號）
（七）青山道周生生珠寶金行有限公司（青山道三二六號）
（八）油麻地周生生珠寶金行有限公司（彌敦道二二一號）
（九）旺角周生生珠寶金行有限公司（彌敦道七〇七號）
（十）深水埗周生生珠寶金行有限公司（大埔道四七號）
（十一）佐敦道周生生珠寶金行有限公司（佐敦道卅七號L）
（十二）紅磡周生生珠寶金行有限公司（蕪湖街九九號）
（十三）荃灣周生生珠寶金行有限公司（荃灣青山道一九五九號C）
（十四）元朗周生生珠寶金行有限公司（元朗青山道八七號）
（十五）九龍彌敦道一〇〇號東英大厦台灣民生物產有限公司
（十六）北角英皇道一三五至一四三號民眾大厦台灣民生物產有限公司

宿 一三零元寄
基督教閣讀書小學幼稚園 招收三歲以上男女生 全日上學 可會考及直升中學 宿舍分幼童及男女生宿舍（有保姆照顧）嚴格環境幽靜 長短假期 不收雜費 另收費 電K480600晚 K481506日

三年制之中醫全科學府
菁華中醫學院

招生

北角最旺 皇冠大厦 高層座向南一單位 三房二廳過千呎 全海景 售19萬 恒生酒吧 電話⑤七七一八九一 美芝地產

北角靚樓 英皇道129號 數層靚平樓出售 有月明樓 電話⑤七一〇六八三洽

半山洋樓 香港列提頓道碧翠園 千呎平靚樓附車位廉售 合意電話⑤710683洽

石屋平售 黃大仙小型樂新村 七百餘呎 工場住宅 一可售 合時後電③二五八一六 九晚六

中醫羅釗（廣州釋氏眞傳）特效治療 腰痛 地址：紅磡必嘉街福年大厦二樓B2 預約電話：③642759

醫藥

荃灣磚屋 千八呎讓

出讓

南雅補習 中小各科 個別小組 升中補習 每月五十

待聘

街坊日語 長早會話 新班八月十六日由字母教起 尖沙咀街坊福利會 電話九龍六七八四三〇

喉 專科中醫 吳景雲醫師
喉痧喉癬 喉痛喉癬 喉爛喉塞 雙單喉症

善補靈藥 外施

虫 廿四小時將蟲盡驅除 毛文福蟲科 旺角彌敦道579二樓

捐血救人
請到夏慤道香港紅十字會總部 二十五人以上參加可派流動隊前往辦理 電話：二八二〇二二壹

痔瘡 立正痔血脫肛 無痛新法 苗樂天精醫（獨到醫法·保證滿意）

男女刺痛 流腰
耳 鼻 喉 癬
皮膚病 中醫 明

歐威廉 中醫師增設九龍分診所 由歐兆文主理 暫時專治白蝕一科
有國府合格中醫執照
忠告賢明家長
爲家長者，對於子女，最爲關心，一有不適，延醫服藥，愛護備至，但偶覺子女患白蝕時，則多有漠不關心者，並非愛護之心有所轉變，實因初起時白斑一點，別無其他異狀，又不感痛苦，爲父母者不以爲病，甚至根本不知爲病，及至蔓延日廣，乃稍爲着急，但見孩子嬉笑如常，則又覺無積極求治之必要，即使就醫又不知何處可靠，如此因循延誤，慢性者尚不覺其醜，急性者則蔓延全身矣，一到入學年齡，難免遭同學之輕視與取笑，及至成年，愛美之心隨之而增，對此惡疾，當然憎恨，但已根深蒂固，醫治需時，一生幸福，無異斷送於父母因循延誤之中。
本港六合路太和大樓粵籍治白蝕鵝掌瘋灰甲指甲權威
請向港診所接洽及外埠郵售

白蝕 白癜瘋
白蝕專藥用郵售方式供應全世界四十多個國家一千多個城市。
肌膚發生白斑，日漸擴大，延及首面，患此者施用本劑絕對有效，在民國廿五年國內之首都中央醫院採用臨床實驗，證明確爲有效，有該院主任醫師發給書面證明，及國內外屬患者治癒之大批謝函，可供檢閱。
全世界唯一具有準確性之治白蝕專藥，成績輝煌，有百份之百痊癒率，保持世界最優榮譽卅八年，在世界各國未有更好之特效藥發明前，永遠保持此光榮紀錄。（一切均有事實證明）
歐威廉以根治白蝕白癜瘋而享譽國際卅八年
歐威廉診所
香港東區波斯富街二十號三樓 由紐約戲院向海傍行三三十步即到 電話：七七二〇二五
早十時至六時候診 星期日及例假照常應診
歐兆文診所
九龍何文田自由道九號二樓 每日中午十二時至五時 星期六上午十時至一時 電話：③〇四九九〇〇 星期日及例假休息
注意：本人廣告逢月之一日·十一日·廿一日此三天在工商日報晚報同時登出。

足總接納三支外隊訪港

巴西國際隊打賀歲波 法國聖伊天年底來臨

圈中人語

香港足球總會埠際小組，昨日下午五時半在體育路該會會議室，召開本屆第一次會議，通過邀請原則上西德燕尼黑安德烈隊於本年十一月訪港，但仍須去函該隊請提出條件，接納法國聖伊天隊於本年十二月三十日至明年一月二日在港比賽兩場，並擬邀請巴西國際隊來港踢「拜歲波」，

該次埠際小組會議，由主委張錦添主持，首先討論法國聖伊天隊訪港的問題，該隊為法國聯賽冠軍，今年在歐洲盃決賽，僅敗於西德拜仁慕尼黑隊，聖伊天屆居歐洲盃亞軍，惟該隊陣中，擁有七員法國「國腳」，另有一員南斯拉夫「國腳」及一員阿根庭「國腳」，即為有九名國際選手。聖伊天隊所提出的條件，為本年十二月三十日至明年一月二日的期間內，在港比賽兩場，每場包眼為二萬美元，在港期間，由足總招待職隊員廿三人食宿及交通費，經討論後，通過接納該隊訪港，但兩場包眼為三萬二千美元。並授權正在歐洲訪問的足總秘書譚壽森，就地與聖伊天隊負責人接洽。

巴西國際隊，擬於明年二月十六日至廿五日來港比賽兩場，每場包眼為二萬五千美元，如接納比賽則減為四萬美元。國際隊為巴西聯賽冠軍，擁有保羅凱隆、法嘉路、屈度美奴、馬連奴、伊嘉連奴等五員巴西「國脚」，伊嘉連奴則為「射手」。經討論後，擬邀請巴西國際隊於農曆新年來港踢「賀歲波」，並須比賽三場，第一仗必須於明年二月十八日舉行。故決定去函詢問在港比賽三場的條件。

西德法蘭克福安德烈隊，曾於本年六月擬來港比賽，但因當時適為舉行會長盃六強邀請賽，故去函婉卻，及後法蘭克福安德烈隊再來函，希望於一九七六至七七年能前來比賽，昨日足總埠際小組決議，遂請該隊於本年十一月來港比賽兩場，並函請該隊提出訪港的條件。

「港脚」今戰澳洲國家隊

可望有更佳表現以慰「江東父老」

【本報訊】於星期日以二比零輕取柏加利隊的香港代表隊今日在坎培拉出戰澳洲國家隊。澳洲國家隊曾於年前在港擊敗香港代表隊。但現在情況有異，因為澳洲國家隊有部份球員因不滿澳足總付出太少出場費，亦聲言採取罷踢行動，此舉無疑對主隊的士氣大受影響。

另一方面，港隊由於已傳捷報，今仗乘勝追擊，祇要保持水準，加上調動得宜，相信可給予澳洲國家隊很大的威脅。事實上，港隊陣中各將狀態不俗，尤以李炳維、郭家明、游煜華等各將均在作戰狀態中，如能有充足的休息，可望在出色的表現下，辦來一個意外的收穫。

澳洲國家隊的踢法多是注重長傳急攻及身材佔優的條件來與港隊週旋，所以，港隊必需採取避重就輕的踢法，以短傳撞牆式的推進來力拼澳洲隊，這樣，港隊贏波的機會雖不大，但亦未必輸實。

市政入山集訓後

將約港會天鵝打兩場熱身賽

希望在「主席盃」响頭炮

市政昨日大戰南華之後，便立刻開入大嶼山的長沙集訓，至本月十四日才返回市區，十五日休息，又到十六日重回長沙，直至二十二日才正式結束這次的開咧前集訓課程。

特別重視本屆集訓的市政，目的是在開咧的主席盃中，打響第一炮故此，竇極集訓，並在返港之後，便會分別約

印尼隊的外賽，都是市政勤操猛練的重要理由之一。

根據市政領隊石乃斌表示，現時在美國的康尼，當他結束了在美的賽事後，便會馬上來港歸隊，對於本屆的大攻勢，市政希望能奪得一兩項榮譽。

為了有更佳的成績，市政在行政方面，以及組織方面，都有週密的憾事，所以，在本屆一組軍之後，便在本月初實行集訓，將球員的氣力與生活上有更密切的連系和訓練，目的是希望在季初至季中都能保持狀態。去屆的弊病，便會剔除。

石乃斌對本屆的期望甚殷，故此，在季初的主席盃就有一連串的猛烈攻勢展示了。（江）

市政新兵．身裁可觀：市政昨在摩士公園人造地草場友賽南華，以三比三打成平手。圖爲賽前，市政兩名新外援與夏理臣（中），合攝於球場外，左爲夏恩士，右爲高遜。（本報記者彭建亞攝）

動與衙初級保齡球訓練班學員的要求，四海保齡球場與聯合汽水廠特別合辦一項「玉泉學生暑期保齡大賽」已經揭幕，由四海保齡球場總經理李帝泉行開球禮。

參加的學生新秀隊伍甚多，但只能接納二十四隊角逐，採混合隊際形式，每隊三人，可以男女混合或者是全男或全女，不過每一女球員可獲得十分讓分。

比賽逢星期一、五下午二時正在四海二樓舉行，每次賽三局，共賽八次，計劃在九月三日學校開課前結束。

為了鼓勵新秀對保齡運動發生濃厚興趣，故獎品特別豐富，原則上做到所有參加者都有獎品，除了冠亞季軍優勝者每人獎盃一座及高仕金筆一枝外，還設有勤到獎，為無缺席的球員，每隊最少獎予汽水四打，又設有十個幸運抽獎，賽會方面已準備送出精美獎盃二十二座。

花絮

「乾淨隊」入山修練 領隊話：風涼水冷

△球季開鑼日期距今祇有三週時間，為了迎接新球季來臨，各支甲組隊早已分頭展開練兵，因為球場仍在養草未開放，祇有各出奇謀借助各公園遊樂場，連朝維園就有五六班人馬分頭操練，都係體力鍛練，未能有機會施展拳脚。「升班馬」海蜂更是小貓三四隻，助教盧松江話寄望外援球員早日到嚟，唔駛成爲望穿秋水。

△「乾淨隊」要等日個「人造草皮場」打過「少林兵」之後，今日就拉隊去大嶼山閉門苦練，琴日同領隊石乃斌講起要去大嶼山操練，佢老人家解釋個度風涼水冷及清淨，舊年佢地首次嘗試，D「打波人仔」季初就柴柴跳生龍活虎，所以今年又試照辦煮碗，希望歷史重演，喺季初爭得佳績。

黃金福做吃流浪漢 無人監督獨自操練

△「大馬福」黃金福今屆決定下山，較早時準備加盟「升班馬」海蜂，卒因條件不合改做「流浪漢」，琴日朝正式嚮維多利亞公園自我復課，雖然「流浪漢」個統帥「傻佬」畢得利去咗「袋鼠國」，變成蛇無頭不行，但佢地同埋「猪油康」畢偉康、「馬仔」馬廸祥、「黑仔」黎榮富等亦冇偷懶操成個鐘頭，「大馬福」話自己歇暑成個月，琴日首次復課過唐山大地震，D腰骨還犀利，「猪油康」話操得嚟就啱，「亞傻」返嚟催谷就更死好多細胞。

△因為維園練兵者太多，「手蛋隊」琴日就改去山頂行路，因爲佢地自己有汽車接送，當然去邊度都比較方便，外援球員已返得八九，只有康基都同埋曼紐因爲兒女問題，遲兩日然後歸隊，「數頭洪」呢個教練指責佢地講唔通，因爲佢地返國度假時講明，要響八月五日前返港報到，否則就要扣波糧咁交關，怎知佢地以兒女問題爲理由，亦可以講係將在外，軍令有所不受，奈佢唔何。

「四輪車」唔係大攬 開拔費得「兩盆水」

△「四輪車」九巴今屆重返甲組，今日正式展開組軍，唔係大攬，而且保留原有乙組人馬，增加數名失意軍人，組成一支兄弟班，最高統帥俾「兩盆水」開拔費，以後就以戰養戰，球員收入亦都望天打卦，雖然佢地有咁大個機構，亦冇人敢挺身而出，今午只約唔一群失意軍人斟介，就算全部成功，睇嚟都係揸住天地人七「九降」，玩一屆貨仔啫。（廣）

兩枝外隊號召不弱 祇問港球員如何

△足球總會埠際小組會議，昨午順利地通過季中訪港的隊伍中，選中兩隊，一爲本屆歐洲盃亞軍的法國聖伊天尼球會，另一是巴西國際球會。

以上兩隊球隊的名氣之響，相信號召力不弱。唯一問題則視乎港隊本身球員的叫座是否使港產球迷有信心而已。

鑑於近期球市不景，就以上季而言香港的足球一直處於淡風的圍攣下進行，收入並不如一貫理想，假如本身球員再演出失準的話，就算對方的號召怎高，也於事無補的。正如埠際小組張錦添所說，最主要還是本地球員有表現，才有足夠的條件邀請外隊訪港，否則，縱有一流的世界知名勁旅，本地球員也非一定可以「預飛」者。

南華 市政 三比三 打平手

人造草場幾好睇

△摩士公園的「人造草場」昨午正式開始啓用，開幕儀式由胡鴻烈議員主持，在揭幕禮成後，由南華與市政先作一場表演賽，經過五十分鐘的比賽後，雙方結果以三比三打成平手和局終場。人造草場目前在世界各地漸趨流行，而香港目前所敷設的雖然面積不大，但驟眼望去綠茵一片倒還不錯，對於現時練波場地之不足有很大的幫助。

至於球員對這個「人造草場」的反應如何，昨賽後特別訪問曾在該場比賽過的球員，徵求他們的意見。據南華的賴汝福表示，人造草對足球比賽雖然十分適合，原因去波慢，撥脚及容易使停步，對速度高的的球員不大適宜。而市政的夏里臣則認爲尚算不錯，最主要是習慣與否而已，守門員的何容興則表示，雖然人造草軟硬較大，但是落地與草場的比較還是差不多，但對跳躍則欠理想矣。（喬治）

鹽水女排戰大光 豐原商職遇發揮

【本報訊】我國兩隊女子排球隊，今夕在灣仔修頓球場露臉，七時鹽水中學女子隊對大光，八時半豐原商職隊對發揮，門券三圓，學生優待券一圓。

籃球圈

我國兩籃球 十四抵港 編四天賽程

我國兩隊中學男子籃球隊，將於本月十四日由台北抵港，籃聯已編定四天賽程，大安中學隊與本港學界球隊對壘，強恕高中隊則與甲一組球隊週旋。據籃聯消息：強恕中學隊爲台灣全省高中組冠軍，大安中學則爲中學組的冠軍，雖則籃聯的資料未說

天的比賽，由十五日至二十日舉行，均在灣仔修頓球場上演。門券爲四圓，籃聯屬會及學生優待券則爲二圓。茲將籃聯編定秩序錄後：

十五日（星期日），下午七時半，大安對新法書院，八時半，強恕對僑聯。

十六日（星期一），下午七時半，大安對陳瑞琪中學，八時半，強恕對南華。

十八日（星期三），下午七時半，大安對聖方濟書院，八時半，強恕對警察。

二十日（星期五），

金禧酬賓大減價

由八月一日至十五日

地面

首飾部	數量	原價	減價
英國心口針	10個	$25.50	$15.00
意國頸鍊	56個	79.50	39.50
法國頸鍊	21條	59.50	39.50
美國頸鍊	22條	39.50	25.50
美國首飾盒	7個	19.50	9.90
美國耳環	24個	9.95	5.00
法國頭夾	354件	19.50	12.50

地面

仕用品	數量	原價	減價
國LEVI'S牛仔袂	25條	$57.00	$39.50
國LEE牛仔袂	14條	52.00	39.50
國巴巴利長袖恤	50件	97.50	59.50
國什款短袖恤	24件	39.95	29.50
國TORRENTE恤衫	34件	195.00	97.50
國長西袂	8條	225.00	179.00
國元領T恤	16件	165.00	89.50
國男襪	95對	5.30	4.00
大利男襪	99對	9.50	4.95
國什款呔	600條	24.75	19.95
國DZIO呔	56條	29.50	19.95
國TORRENTE呔	145條	99.50	69.50
國CACHAREL西袂恤衫			一律九折
路、曼克頓短袖恤衫			一律九折
國二百週年紀念恤			一律八折
國BARRIE海島棉T恤			一律八折
美各款男裝泳袂			一律九折

雅加丹部	數量	原價	減價
裝絲質套裝衫裙	44套	$595.00	$195.00
庄絲質恤衫	12件	245.00	69.50
裝棉質恤衫	89件	125.00	100.00
裝什色絲呔	39條	79.50	55.00
國意大利鱷魚皮手袋			一律八折
V.C.手袋			一律八折

襪部	數量	原價	減價
大利女襪袂	95對	$3.85	$3.35
國女襪袂	200對	11.00	8.80

袋部	數量	原價	減價
本皮手袋	12個	$225.00	$180.00
大利皮手袋	11個	255.00	195.00
國皮手袋	17個	225.00	185.00
國手袋除特價貨品外			一律九折

二樓

男女皮鞋	數量	原價	減價
庇雅加丹男鞋	16對	$325.00	$255.00
GONTARD男鞋	25對	395.00	255.00
法國DANAUD女鞋	160對	245.00	189.50
法國查理佐丹女鞋	50對	295.00	189.50
意國SIMONA女鞋	40對	147.50	117.50
法國J.B.馬田女鞋	20對	117.50	97.50
法國什款女鞋	280對	99.50	69.90
意國女裝涼鞋	30對	69.90	55.00
意國ALDANA女鞋	20對	55.00	45.00
男女皮鞋除特價外			全部九折

旅行喼			
法國FAVO旅行喼			一律八折
日本SKYWAY旅行喼			一律九折
意大利眞皮軟鍊喼			一律九折
亞根庭眞皮公文箱			減售七折

女裝用品	數量	原價	減價
法國CACHAREL西袂	41條	$89.50	$44.75
法國CACHAREL套裝	22套	495.00	295.00
意國VIKINGO T恤	245件	99.50	49.75
意大利女套裝衫裙	80套	395.00	195.00
女庄衫裙套庄西袂T恤	（除特價外）		一律八折
意大利MITEX泳衣	50件	115.00	69.50
澳洲什款沙灘衫	39件	49.50	29.50
其他泳衣（除特價外）			由八折至半價

三樓

兒童服裝用品	數量	原價	減價
美國TOM SAWYER男童T恤	36件	$18.50	$14.80
美國EAGLE男童短袂	99條	23.50	21.15
美國BUSTER男童短袂	48條	19.50	17.55
美國BUSTER男童長袂（4—6）	16條	29.50	23.60
美國BUSTER男童T恤（4—6）	88件	15.00	12.00
美國男童睡衣（4—8）	50套	29.50	23.60
澳州SPEEDO男童泳袂	44條	27.50	24.75
德國DREHER男童T恤	38件	25.50	20.40
法國男童褸克	123件	75.50	60.40
法國男童花牛仔袂（10—12）	20條	59.50	47.60
日本男童長袂（4—8）	45條	39.50	31.60
日本男童T恤（8—14）	98件	21.50	17.20
日本吊帶工人袂	10條	31.50	25.20
美國女童短裙（7—14）	60條	24.50	19.60
美國BUSTER女童長袂（12—14）	10條	47.50	38.00
美國BUSTER女童背心裙	30件	26.50	22.20

兒童鞋類	數量	原價	減價
英國使他麗女童皮鞋	56對	$79.50	$44.90
英國使他麗女童涼鞋	26對	52.50	39.90
英國使他麗男童皮鞋	36對	67.50	39.90
英國嬰孩鞋仔	17對	32.50	19.90
美國嬰孩猄皮鞋仔	21對	32.50	19.90
意大利帆布運動童鞋	140對	28.50	22.00

玩具部	數量	原價	減價
意國砌圖具	102件	$34.90	$21.00
美國方土砌圖	34件	12.50	7.00
美國三輪車	10件	150.00	90.00
美國KUSAN拉車	11件	49.50	39.00
美國TONKA車仔	15件	59.50	49.50
國際象棋連枱	5件	39.50	25.00
日本各款單車			一律九折
意大利SEVI木頭玩具			一律八折

文房部	數量	原價	減價
意國筆具	10個	$42.50	$33.50
意國信紙具	12個	39.50	19.75
美國膠筆盒	285個	4.95	3.35
美國各類圖書			一律九折
各國名廠水筆			一律九折

四樓

家庭用具	數量	原價	減價
英國PRESTIGE高速煲	36個	$155.00	$125.00
英國噴傢俬蜡水	80支	5.95	3.00
英國膠保鮮盒	99個	17.50	11.50
英國膠冰桶	21個	49.50	37.50
美國鴉路街門鎖	34個	335.00	268.00
美國MIRO咖啡壺	18個	25.50	19.50
美國八位瓷餐具	41套	145.00	115.00
德國鑽酒瓶器	20個	45.50	39.50
美國膠酒架	21個	115.00	79.00
意大利不銹鋼煲具	8個	165.00	132.00
意大利字母烟灰碟	90個	9.95	6.95

毡被部	數量	原價	減價
76"×110"美國織花床冚	6件	$145.00	$99.50
99"×110"美國織花床冚	6件	185.00	145.00
美國名廠床單			一律九折
英國、美國各款枱布			一律七折
阿根庭牛皮地毡			一律八折

體育用品	數量	原價	減價
意國背囊	6個	$99.50	$69.50
意皮膠運動鞋	41對	79.50	63.60
美國鷹嘜籃球	51個	35.00	28.00
美國鷹嘜足球	44個	49.50	39.60
德國運動鞋	29對	89.50	79.60
乒乓球連網套裝	28套	49.50	39.60
美國兒童足球	33個	22.50	18.00

遮部	數量	原價	減價
意大利女裝太陽遮	7把	$99.50	$59.50
英國男裝自開長遮	9把	89.50	59.50
英國女裝縮骨遮	58把	59.50	35.00
台灣電筒遮	12把	29.50	19.50

SIRDAR

英國雪歇牌雙織毛冷	27磅	$45.00	$35.00
英國雪歇牌尼龍幼冷	10磅	52.00	31.20
英國雪歇牌其他各類毛質冷球			由九折至八折

瑞興 shui hing
多姿多采的百貨公司
九龍彌敦道廿三至廿五號

金禧酬賓大贈送！
凡購貨滿五十元者，憑發票到換領處，可取1977年份精美的福祿壽年曆一份。

初期穩好後疲

四會緊急會議研究港燈換股

外圍市況全面報升，港市今晨仍然難脫牛皮悶局，開市初期，買家曾一度因外圍的急揚而產生輕微的興奮，落行較衆，且一般成價亦見微升，但可惜本港實在並無較有利的消息支持，致上揚之勢雖然於初期出現，但終無法持久，而成曇花一現的境況，中段後市勢即見牛皮，上落於開市價之上，部份股份等且以低一兩價位收市。

十一時恒生指數報四〇二·〇九，較諸上日的四〇〇·八二升一·二七。

指數頒於四〇〇關，而未能跌破，一般市內人士表示值得慶幸，雖然在現階段，四百關對市內人的威脅已不見得嚴重，但畢竟仍具有一定影響力，在不致於跌破四百關之餘，若干人士在心理上是比較有穩定的反應。但比較穩健的經紀則認爲，以現時的市況而看，四百關的影響損然是不大，且在長久牛皮之下，破四百並不是出奇之事。

港燈舊股未及時換新股引起若干麻煩，今晨四會聯會召開會議，商討有關香港電燈集團部份股東未有轉名過戶事宜。

據港燈集團原定於七月廿二日截止過戶，但由於有某些新股東一時不察，未能依時去辦清過戶手續，但新股將於八月十三日寄出於各股東，屆時新股寄出，所有的舊股即時作廢。四會聯會開會目的，是想對這等未依時辦轉名的股東有所帮助，至十二時半會議仍繼續未結束。

今晨交投中，滙豐銀行初成十八元六角，後以十八元半收市，較上日升一角，怡和由廿元三角成出，後以廿元二角收市，較上日升兩角，和記初成三元〇七五，後以三元零五收市，平上日收市價，會德豐成二元三五與二元三二五，較上日低一價。置地初成六元九角，後以六元八五收市，平上日收市價，新世界上落於一元四五五與一元五四之間。

恒生中午指數
四〇一·八三
升一·〇一

遠東中午指數
一九八五·二二
升九·四〇

金銀綜合指數
三四三·二〇
升〇·三五
金指數
三四二·五七
升〇·八四
銀指數
三七〇·五七
跌〇·六四

上午成交總額

金銀：一、六七〇、〇〇〇元
九龍：九〇、〇〇〇元
香港：一、七四〇、〇〇〇元
遠東：四、五六〇、〇〇〇元

（昨日指數）
恒生：四〇〇·八二　跌三·〇一
遠東：一九七五·七二　跌一七·九一
金銀：（綜）三四二·八五　跌一·九七
（金）三四一·七三　跌二·六二
（銀）三七一·二一　跌〇·七八
全日成交總額：一千九百八十五萬元

蘇黎世倫敦金價俱上揚

歐洲市場美元分別報升

【布魯塞爾十日合衆國際社電】美元星期二在大多數的歐洲金融市場上報起。法郎繼續下瀉。金價上揚，在蘇黎世，由每安士一一二點八五美元升至一一三點六五美元，在倫敦，由一一二點八七五美元升至一一三點三七五美元。

市況雖然平淡，但美元在蘇黎世升至它在兩週內的最高的價位，而且在法蘭克福及米蘭以外的所有外滙市場報升。

在蘇黎世，美元由二點四九瑞士法郎升至二點五零二八，在布魯塞爾，由四十點四二五比利時法郎升至四十點四三五，在阿姆斯特丹，由二點六八七五荷盾升至二點六八八零。而在巴黎，則由四點九六八零法郎升至四點九八五五。

在倫敦，英鎊是日微跌至一點七九美元，而上一天則爲一點七九一三一美元。

股談

三星機與飛機工程

香港飛機工程有限公司一九七五年全年除稅後盈利港幣二千萬零七千元，比上年度增加百分之四十以上。

據該公司報告業務繼續增長，乃達成優良成績之主要因素，而首次來自歐洲及太平洋區航空公司爲數可觀之飛機維修工作，尤具特殊之意義。此乃反映各方對該公司波音機維修技能之認識加深，及該公司之優越競爭性條件。

雖然從一九七四年開始已顯呈減少之來往香港航機次數，繼續在一九七五年再減百分之四，但因使用啓德機場之廣體型客機架數增多，致該公司收益產生滿意之效果。

國泰航空公司首架三星機於一九七五年九月十六日正式開航，次架在同年十一月一日加入服務，該公司對其擴展中之三星機隊，正從事全面基地維護支援工作。引擎修護作業與其他部門，遂步向前，此方面繁多之工程，可繼續到一九七六年間。

該公司之一新猷，乃爲那魯航空公司首架波音七三七型機提供全面保養及技術支援服務，據現時跡象表示其他航空公司亦可能需由該公司提供類似之服務。

由於國泰航空公司擴充其三星機隊，該公司在一九七六年爲此之支援工作範圍，當會隨而增長，同時本着該公司一貫方針，儘可能使現有設備，尤其是引擎試車庫，能適用於各類型式之引擎，藉以擴展該公司整體之生產力。

該公司爲應付當前和將來預見中繁多的工程需求，已致力於改進引擎及零件大修設備之準備工作，現有充份跡象顯示，該公司將會從以這地區爲基地之其他航空公司，獲得更多巨額的引擎大修工程。

一九七六年開始該公司已爲若干大客戶，進行更多爲數可觀之飛機維修工程。

爲應付不斷之業務擴充，該公司正繼續擴展訓練之計劃，除長久已創立之高級學徒訓練課程外，現更擬預算每年增收五十名初級技工，以港修一個爲期三年之工程技術訓練班。

相信在一九七六年度因大部分工程經已接下，其他營業實現可期及世界經濟普遍好轉下，該公司業務仍將繼續增長。

港機工程現年度除稅及包括出售固定資產收益後之純利，連同劃銷一項無須需要之投資出售損失準備金，爲港幣二千萬零七千元。

一九七五年十一月一日派發之中期股息每股港幣六角，計支港幣四百廿三萬三千元，該公司董事局提議撥出港幣一千一百廿八萬八千元派發末期股息，每股港幣一元六角，總計支港幣一千五百五十二萬一千元，合每股港幣二元二角，因此所提議之分配總額比較上年度，增加百分之廿九點四。

該公司又提議撥出港幣五百萬元轉入普通儲備金。

上年度結餘額爲港幣五百八十四萬八千元及除分配後撥入一九七六年之數爲港幣五百卅三萬四千元，普通儲備金及未分配收益滾存之水平，符合董事局之觀念，即外間借款必須節制，而資本設備所需之資金，應儘可能由該公司資源中籌措之。

自上屆股東週年大會起，紐璧堅已辭去其副董事長及董事職務，同時佈嘉業辭退。

史勿夫與衛林士先後於一九七五年九月廿四日及一九七六年三月十九日受任爲該公司董事。

亞洲生產力組織辦生產管理系統分析

美國喬治亞科技學院工業及系統工程學教授連活衛遜博士，將於八月十七日至二十日在本港主持「生產管理系統分析」研討會。該爲期四日之研討會，乃由亞洲生產力組織

香港區計劃所主辦，是在本港爲從事系統分析工作的高層管理人員而設之第一次類似研討會。

該研討會討論在生產管理方面（包括預測、存貨管制、生產策劃、[illegible]本分析）如何選擇、設計、分析及使用各種電腦系統。

魯遜博士爲美國工業工程師學會高級會員，對工作計劃研究、工程經濟、生產分析及管理管制系統經驗極豐富，彼正從事工業工程研究及出版工作，及爲多間美國公司設計與安裝大規模之生產與存貨管理系統。魯遜博士本身亦是一位極著名的電腦系統分析專家，彼今次除訪問本港外，亦會在日本主講「工業與系統工程」訓練課程，及在新加坡主持高層管理人員研討會。

有關本研討會詳情，請向香港生產力促進中心查詢，地址：香港德輔道中一七三號先施大厦廿一及廿二樓。

本報獨家報導 英美加黃金期貨市價

加拿大溫尼伯黃金最近期貨收盤：
週二每安士報　113.70美元
（上昇1.10美元）

美國紐約週二收市價：
113.70美元　（上昇1.30）

倫敦金價收市後掛牌：
×週二每安士買入價×週二每安士賣出價×
113.25美元　114.00美元
（上昇0.75美元）　（上昇0.75美元）

今晨拆息

一厘半

各地黃金收市價

【倫敦十日美聯社電】星期二各地黃金收市價（每安士以美元計）：倫敦：一一三點六二五；巴黎：一一六點五四；法蘭克福：一一四點六二；蘇黎世：一一三點六二五；香港：一一二點九二。

美英日股

美股銳升十點 英日市況上揚

【紐約十日美聯社電】在一片通貨膨脹的景況下，對下半個星期內會出現好景的希望，刺激起紐約股市在星期二暴升。

杜鐘斯指數於收市前半小時上升九點，上市股票中，上升股票與下跌股票之比爲九比五，交投進行署見活躍。

政府計劃在星期四早上宣佈七月份的批發物價指數，一位分析家表示：這個可能是好消息，尤其因爲最近日用品的價格已顯著下降。

杜鐘斯三十種工業股平均指數攀升九點九七，收九九三點四三。這數字是自七月九日上升十一點一三以來，一日內上升最高的數字。

紐約交易所指數升點四六，收五十五點七六。

全日總成交爲一千六百六十九萬股，比因颶風吹襲而提早收市的星期一的一千一百七十萬股，上升一些。

【倫敦十日美聯社電】星期二倫敦股市的股票價位全面上升，亦比前幾次略爲活躍。收市前一刻，金融時報指數升四點二，達到三七四點一。

雖然沒有特別的好消息來解釋此次的價位上升，但股票經紀認爲英鎊在外滙市場的穩定，刺激到倫敦的股市。

金融時報三十種工業股平均指數上升五點三，收三七五點二。

【東京訊】星期二東京股市穩步上升，成交活躍。整日走勢以下午較好，上午市況牛皮，買家觀望，午後，電器及汽車股做價轉活。杜鐘斯平均指數四七二五點八，上升一四點零九，新市場指數三五五點九零，上升一點九九，全日成交二億四千萬股。

美國股票走勢指數

【紐約十日美聯社電】美國股票走勢指數：

種類	開市	收市	前市收市比較
工業股	九八三·二一	九九三·四三	升九·九七
交通股	二二一·四六	二二三·九三	升一·一四
公共事業	九三·四六	九三·四〇	升〇·一三
其他股	三〇八·九三	三一一·三四	升二·三三

股市經濟版

署理民航署長紀業透露 機場貨客數字大增 擴充設備加緊研究

【本報訊】署理民航署長紀業昨日在獅子山獅子會午餐會上指出，去財政年度共有逾四百萬旅客人次由啓德機場出境或入境，比上年增加近百分之十，較十年前增加三倍；至於貨運方面，去年度共處理一億零五千二百公斤空運貨物，比上一年增加百分之四十六，較十年前增加近十倍。

紀氏指出：上述數字意義，對本港經濟具有重大意義，此點可由機場與旅遊業的龐大收入反映出來，在過去一財政年度，機場的收益達二億二千萬元，旅遊業則達三十億元，而那些與香港有連繫之航空公司，其收益最低限度亦不會低於旅遊事業。

紀氏說，在航空貨運方面，百分之二十五的港製出口貨品和百分之三十的轉口貨品是以空運方式輸往外地，貿易總值逾八十五億元。

航機班次的增幅，卻與貨客運的增幅無法相比。實際上，一九七五年的航機班次總，數祇等於一九六五年的兩倍半。

他解釋稱：此種現象主要是因採用體積較大，可載更多旅客的飛機之故，倘若航空事業不曾採用一較大的客機而繼續採用一九六五年時代的產品，本港機場去年的來往班機次數應爲九萬次，而非目前所錄得之五萬次。

然而，倘以目前的航機活動次數爲根據，預料及至一九八四年，啓德機場便會出現擠迫情況。

紀業又謂：政府過去[illegible]政府最低限度已支出三億七千萬元，以供擴展或改善機場各類設施之用，此等工程包括延長機場跑道，擴充機場客運大廈和改善視覺道航系統等。

預料在一九七六年，啓德機場將處理相等於本港人口總數的乘客，除非一九七四年的石油危機重演，否則航空事業將會再次穩定增長，直至達到機場的實際容[illegible]，顧問人員與民航署已就現有的機場及其他可[illegible]進行廣泛的研究。

聯紡蝕七千萬 不派年度股息

聯業紡織有限公司董事會昨（八月十日）宣佈，截至一九七六年三月三十一日止年度之綜合虧損額爲港幣七千零六十萬元，上年度之虧損爲港幣二億一千五百五十萬元。正如一九七六年一月發表之中期報告所預料，董事會建議不派發一九七五——七六年度股息。

上述中期報告經指出，當時之惡劣貿易情況將導致該公司是年內再蒙受虧損。由於紡織業時刻變遷，故難以對未來作出預測，但董事會希望能於本年內達致收支平衡的地步。

一九七五年間，香港證券交易所修訂有關上市公司之規例，要求公司發行新股之前，須事先獲得股東同意，然而，倘若股東每年在股東大會中通過一項普通委任權，則董事會可獲授權發行不超過實收股本百分之十之股份。董事會將於本屆及以後各屆股東週年大會中，要求股東授予上述普通委任權。

該公司定於一九七六年九月二十日星期一舉行股東週年大會。由一九七六年九月十三日至二十日，首尾兩天在內，該公司股份將暫停過戶登記。

昨日交投最暢股份

股票	成交股數
新世界	283,600
和記企業	243,000
大昌	216,000
恒生工業	210,000
會德豐A	206,100
泰盛	201,900
建煌新記	185,500
合和實業	179,400
電話公司	166,262
華光	148,000

昨漲幅最大股份

股票	前收市價	昨收市價	百分率
美迪臣證券	0.20	0.21	5.00
恒隆	3.65	3.825	4.79
啓明建業	0.73	0.75	2.74
合和實業	2.30	2.35	2.17
和寶	2.30	2.35	2.17
山帝國	0.41	0.42	2.44
永安人壽	1.26	1.29	2.39
萬邦航業	4.425	4.50	1.69
利安	0.65	0.66	1.54
海港工程	0.94	0.95	1.06

昨跌幅最大股份

股票	前收市價	昨收市價	百分率
聯邦地產B	0.35	0.30	14.30
大亞石業	0.78	0.75	3.85
英之傑	3.10	3.00	3.23
永高	7.30	7.10	2.74
海南發展	1.26	1.23	2.39
新鴻基證券	1.72	1.68	2.33
美漢企業	0.87	0.85	2.30
輝百美	0.42	0.41	2.38
九龍倉	16.20	15.90	1.85
大昌地產	1.07	1.05	1.87

大陸米傳減少 泰香米價上升

【本報訊】昨日米糧行市，成交轉多，因爲市場傳說大陸米來港可能減少，泰國米訂價又有報漲之勢，批發商又復大量購入。泰國香米價格上升。

據米行人士指稱：近日米行傳說大陸米來港可能減少，是由於冀東區地震後影響。

金融

外圍金價轉趨上揚 金市扳昇美電鈔穩

加息一元九角九仙尾盤六六八·三

【本報訊】週三外圍金價全面上揚，正鎊偏好，美鎊反覆下降，美元報穩。

倫敦金價頭盤報一一三·〇四美元，中盤報一一三·四美元，中盤掛出後遊價入價報一一三·三〇美元，出價報一一三·八〇美元。前市中盤掛出後遊價入價報一一二·五〇美元，出價報一一三·〇美元，實則上出入價均比前市昇七角半。

本港金市，昨日尾盤爲六六五·〇，今晨開市報六六九·〇，最高報六六九·五，最低報六六七·八，收市價六六八·三；息價計加息一元九角九仙，上牌現貨交收共一千五百両，公價定六六七·五。

週二外圍行情，金價方面：倫敦報一一三·四〇美元（昇七角），瑞士入價報一一三·二五美元，出價報一一四·〇美元（昇七角半），巴黎報一一六·五四美元（昇一元零九仙）。加拿大期貨報一一三·七〇美元（昇一元一角），美國紐約報一一三·七〇美元（昇一元三角）。英鎊方面：倫敦轉讓鎊報一·七九〇〇美元（縮一錢五厘），美國告老士報一·七八九二美元（縮三錢八厘）。

美鈔報穩，大鈔報四·九〇七，普鈔報四·八九七；美電報四·九〇八，最低報四·九〇六。通天單最高報四·九〇二，最低報四·九〇〇。日元報順，大紙報一六七·二，細紙報一六六·二；台幣報一二二·〇；西德馬克報一九二·〇；法國法郎報九七·〇；瑞士法郎報一七七·〇；荷蘭報一八〇·五。

上午金融行情表

八月十一日（星期三）

（九九K金價）

開市	669.0	收市	668.3
最高	669.5	最低	667.8

（加息一元九角九仙）

（美鈔）		（美電）	
最高	4.907	最高	4.908
最低	4.897	最低	4.906

（雜幣）

日元（每萬計）	167.20
台幣（每千計）	122.00
菲幣（每百計）	65.00
新加坡大紙（每元計）	1.98
新加坡細紙（每元計）	1.97
勞啤（每百計）	46.00
西德馬克（每百計）	192.00
法國法郎（每百計）	97.00
瑞士法郎（每百計）	197.00
荷蘭（每百計）	180.50
加拿大紙（每元計）	5.08
澳洲元（每元計）	6.04
正鎊（每鎊計）	8.95
葡幣（每元計）	0.92

（歐洲金價）

倫敦（每安）	113.40美元	（昇七角）
瑞士（每安）	114.00美元	（昇七角半）
巴黎（每安）	116.54美元	（昇一元零九仙）

（英鎊）

倫敦轉讓鎊	1.7900美元	（縮一錢五厘）
美告老士鎊	1.7892美元	（縮三錢八厘）

工商晚報上午股票成交報價表

工商晚報上午股票成交報價表

類別	股票名稱	最高價	最低價	收市價
銀行業	滙豐銀行	18.60	18.50	18.60
銀行業	大華銀行			
銀行業	友聯銀行	5.25	5.20	5.20
銀行業	恒生銀行			102.00
銀行業	海外信託銀行	2.60	2.575	2.575
公用業	九龍電燈			23.90
公用業	九龍巴士	4.20	4.175	4.20
公用業	中華巴士			
公用業	中華煤氣			16.30
公用業	油蔴地小輪	12.40	12.20	12.20
公用業	香港電燈			
公用業	香港隧道			8.80
公用業	電話公司			24.00
公用業	電車公司			
倉塢	九龍倉	16.10	16.00	16.10
倉塢	九龍倉債券			
倉塢	安全貨倉			
倉塢	均益倉			6.70
倉塢	黃埔船塢			9.50
倉塢	中華造船廠			
航運業	亞洲航業			
航運業	東方貨櫃	3.55	3.525	3.525
航運業	保榮航業			
航運業	信德船務			
航運業	新世紀航業			
航運業	新海康			
航運業	會德豐船務（A）			
航運業	會德豐船務（B）			
航運業	萬邦航業			4.50
航運業	萬寶航業			
航運業	維達航業			
航運業	華光航業			3.425
工商企業	和記企業	3.075	3.05	3.05
工商企業	怡和公司	20.30	20.20	20.20
工商企業	會德豐（A）	2.375	2.35	2.35
工商企業	太古洋行（A）			9.10
工商企業	太古洋行（B）			
工商企業	仁孚			1.02
工商企業	立興			
工商企業	生力啤			

類別	股票名稱	最高價	最低價	收市價
工商企業	永安人壽			1.27
工商企業	和寶			2.35
工商企業	茂昌眼鏡			
工商企業	怡和債券			103.70
工商企業	怡和實業			3.90
工商企業	邵氏公司			
工商企業	香島漂染			
工商企業	食品工業			
工商企業	星島報業			
工商企業	南華早報			
工商企業	屈臣氏			
工商企業	莊士集團			
工商企業	夏香集團			
工商企業	紅寶石			
工商企業	菲立斯	0.25	0.24	0.24
工商企業	會德豐（B）			
工商企業	港機工程			
工商企業	港九工商企業			
工商企業	新英華			
工商企業	森那美			
工商企業	碧瑤金礦			0.015
工商企業	寶光	4.75	4.725	4.75
工商企業	橡膠信託			
証券投資	太平洋証券			
証券投資	亞洲保險			4.525
証券投資	怡和証券			
証券投資	香港財務			
証券投資	東方財務			
証券投資	美迪臣証券			
証券投資	新鴻基証券	1.70	1.69	1.70
証券投資	國泰股份			
証券投資	萬衆財務			
証券投資	聯合企業			
証券投資	隆豐投資			
証券投資	輝百美			
地產	置地公司	6.90	6.85	6.85
地產	新世界發展	1.55	1.54	1.55
地產	大昌地產			1.05
地產	大生地產			1.61
地產	大寶地產	0.395	0.39	0.39

類別	股票名稱	最高價	最低價	收市價
地產業	力士地產			
地產業	太古昌發展			
地產業	永泰建業			
地產業	永昌盛			
地產業	永達利企業			
地產業	永發			
地產業	四海地產			
地產業	合和地產	2.375	2.325	2.325
地產業	和記地產			
地產業	自由發展			
地產業	志正國際			
地產業	昌生興業			
地產業	兆安地產			
地產業	兆景祥			
地產業	長江實業			5.95
地產業	利安地產			
地產業	利豐地產			0.56
地產業	利興發展	0.94	0.93	0.94
地產業	世界發展			
地產業	好世界投資			
地產業	香江物業投資			
地產業	亨隆地產			
地產業	明輝發展			
地產業	怡東地產			
地產業	金山地產			
地產業	金閣發展			
地產業	金祐地產			
地產業	美漢企業			0.87
地產業	啓德置業			1.03
地產業	啓明建業			0.75
地產業	財務地產			
地產業	新鴻基地產			4.225
地產業	新同慶企業			
地產業	新安置業			
地產業	嘉年地產			
地產業	恒生工業地產	0.405	0.40	0.405
地產業	恒隆地產	3.90	3.85	3.85
地產業	莊士發展			
地產業	城都地產			
地產業	南太平洋			

類別	股票名稱	最高價	最低價	收市價
地產業	海南發展			
地產業	萬生			
地產業	國大地產			
地產業	國際實業			
地產業	華光地產			0.83
地產業	華僑地產			
地產業	華美置業			
地產業	華厦置業			
地產業	鉅利基業			
地產業	高富置地			1.21
地產業	富輝企業			
地產業	嘉祐地產			
地產業	建煌新記			0.87
地產業	夏利文			
地產業	夏利來置業			
地產業	廖創興			
地產業	順福企業			
地產業	捷聯企業			1.37
地產業	統一機構			
地產業	漢國			
地產業	遠東發展	0.86	0.85	0.85
地產業	泰盛發展	1.25	1.24	1.25
地產業	信託公司（A）			2.05
地產業	信託公司（B）			
地產業	聯益發展			
地產業	聯興盛發展			1.35
地產業	廣聯企業			
地產業	偉華企業			
地產業	偉益置業			
地產業	模漢置地			
地產業	鷹君			
建築業	大新公和			2.075
建築業	大亞石業			0.78
建築業	安達臣集團			
建築業	青洲英坭			17.00
建築業	保華			3.45
建築業	新昌	2.90	2.875	2.875
建築業	海港工程	0.96	0.95	0.96
建築業	熊谷組			
建築業	信昌			10.50

股票名稱	最高價	最低價	收市價
安泰毛織			
長江製衣			
香港毛紡			
南聯實業			2.075
南聯和記			
南豐紗廠			6.00
南洋紗廠			
南海紗廠			
裕泰針織	5.25	5.20	5.20
眞善美製衣			
會德豐紗廠			
新馬製衣			10.50
梅眞尼			
麗新製衣			
鱷魚恤			
大酒店			
山帝國酒店			
永高酒店			
百樂酒店			0.40
美麗華酒店			
海港公司			
凱聯酒店			1.98
城市酒店			
大利			8.10
永安公司			
先施公司			
周生生			
瑞興公司			
連卡佛（A）			
聯合汽水			
屈臣氏			
淘化大同（新）			16.30
聯邦			
南順			
英之傑			
高陞			
港燈股權			
會德豐股權			
地下鐵路債券			103.00
置地債券			

刺激國內石油生產 美通過增油價法案

【華盛頓十日美聯社電】美國國會已於星期二日完成了一項准許美國境內增加油價的法案，免除生產量低的油井所產的油受管制，授權推行新的節省能源計劃，和使聯邦能源局有工作可做。國會的能源專家要求取消該項油價的管制以促進石油的出產，和減低對外國石油的倚賴。衆議院以二九三票對八十八票通過了該項已經參議院通過的法案和把它送交給福特總統簽署。

測驗盟軍作戰能力 北約進行「冷火」演習

【布魯塞爾十日合衆國際社電】北大西洋公約國組織將於九月六日至十日期內，舉行陸空聯合演習。

北約盟軍最高統帥部星期二日發表聲明說，這次定名為「冷火」的演習的目的，乃在測驗陸軍總部及盟國中區的戰術空軍的聯合及獨立作戰能力。

此次演習，將包括指揮，調度，交通，及空中支持各方面，並包括飛機低飛與夜航——主要是在西德上空舉行。

「冷火」將是北約的秋季演習之一，參加的部隊由挪威起以至土耳其止都有，演習的目的是在考驗與改進盟軍的作戰力量，俾能迅速開往出事地區和估量進一步標準化武器與軍火的需要。所有北大西洋公約的會員國都將參加此項演習。

菲律賓南部綁架歹徒肆虐 軍方下令富商平民 自行武裝對付綁匪

【馬尼剌十日美聯社電】菲律賓南方司令部首長艾斯柏頓海軍少將今日下令，菲律賓南部「可能成為綁架對象」的富商，或其他平民，自行武裝。

艾斯柏頓在馬尼剌以南五百卅哩的三寶顏與民意代表會晤時表示，可能成為綁架對象的人士，會受到軍方衛護。

自一九七五年中以來，至少有卅九名外國人，其中包括卅五名日本人，及不明數目的菲律賓人被綁架。軍方曾說，回教叛軍用非法手段籌款及補充食物供應。

艾斯柏頓稱：軍方已進行大規模行動，對付涉嫌與三寶顏以南廿哩巴西蘭島上一連串綁票案有關的武裝分子。

國防部稱：新成立的反綁架部隊，至今已破獲一次綁架企圖，並拘捕七名涉嫌綁匪。

暴徒傑作 經昨天暴亂分子在貝爾法斯特市發生騷動（標誌北愛爾蘭內戰五十週年紀念）後，有關人員於翌日進行掃蕩工作。騷動事件持續了廿四小時，滋事分子在路上擺放了超過五十部車輛以阻塞街道，並放火焚燒。（合衆社圖片）

羅軍黎明報復進攻 摧毀游擊隊指揮站

【沙利斯堡里十日路透社電】一份政府聲明今日稱：羅得西亞部隊在黎明時，對游擊隊設在莫三鼻給境內的一個指揮崗位，發動的一次突擊中，使游擊隊受到嚴重的傷亡。

上述的突擊行動是在游擊隊對羅得西亞陸軍設在東部邊境地區的一個基地營進行一項迫擊砲攻擊行動後，於星期日施行的，在游擊隊的該項襲擊中，有四名羅得西亞兵士陣亡。

聲明謂：「由於以往從事追踪行動的報告結果，保安部隊曾襲擊位於莫三鼻給境內的一個恐怖分子指揮總部及基地營，恐怖分子亦是從該基地營向羅得西亞發動襲擊的。」

聲明並補充稱：「恐怖分子及他們的支持者一受到嚴重的傷亡。」

雖然史密斯總理曾於最近謂：他已授權給羅得西亞的士兵，若在需要的情形下，可越過邊界追擊，但此次仍屬首次獲證實羅得西亞部隊追擊進入莫三鼻給境內的行動。

莫三鼻給曾指摘羅得西亞入侵，但此類事件已被此間否認，或並無作出正式的證實。

羅得西亞的非洲民族主義游擊隊，或莫三鼻給解放陣綫的士兵，最近在該區的東部邊界更趨活躍。

【索爾斯伯利十日合衆國際社電】羅得西亞政府一名發言人星期二說，羅得西亞軍隊曾在莫三鼻給境內發動一次報復性的攻擊，重創一個邊境基地的黑人游擊隊。（另據路透社消息，擊斃了三百名游擊隊。）

此次報復行動是在游擊隊於星期日砲轟羅得西亞一個軍營後採取的。在那次砲擊中有四名白人士兵被擊斃，當保安部隊開始搜尋襲擊者的時候，又有一名士兵殉職。

這位發言人說，羅得西亞軍隊是依照政府的「追擊」策略而進入莫三鼻給邊界的。他沒有透露此次追擊行動的時間和情形，但說：「那些恐怖分子及其支持者傷亡慘重。」

政府發言人士說，史密斯總理或國防部長拜爾可能於星期三在國會就此一事件發表一項報告。

希臘正式要求聯國 討論土侵犯主權事

【希臘雅典十日美聯社電】希臘於指摘土耳其侵犯其國之大陸架主權之後，在星期二正式要求聯合國安理會和海牙國際法庭，開會討論其與土耳其關於開發愛琴海石油的糾紛。

政府一位發言人說，政府於最近數天召見西方和歐洲國家的大使，並向他們闡述此次危機。召見的大使中，大多數是聯合國安理會理事國的使節。

希臘要求聯合國安理會召開特別會議，採取步驟以避免破壞和平的危險，因和平現時已受到危險的威脅。這位發言人說，聯合國的討論預期在未來兩天內開始。

外交部長畢茲奧斯定於星期三動身前往紐約，代表希臘出席會議。

委內瑞拉水災 農畜業損失重

【委內瑞拉·加拉加斯十日美聯社電】委內瑞拉政府星期二說，南部阿普爾省一個月長的氾濫，已使該農業和畜牧的省區損失約達四千二百萬美元。

政府說，一份來自阿普爾省長柯利亞的報告表示，超過三十萬頭牛隻被洪水溺斃，另有四萬三千二百五十六人受洪水影響。

委內瑞拉南部每年雨季是於七月開始的，但七月份的豪雨使各河流及支流的水位高出河岸，因而造成氾濫。

當局說，有五十萬平方公里的地區仍然水浸。

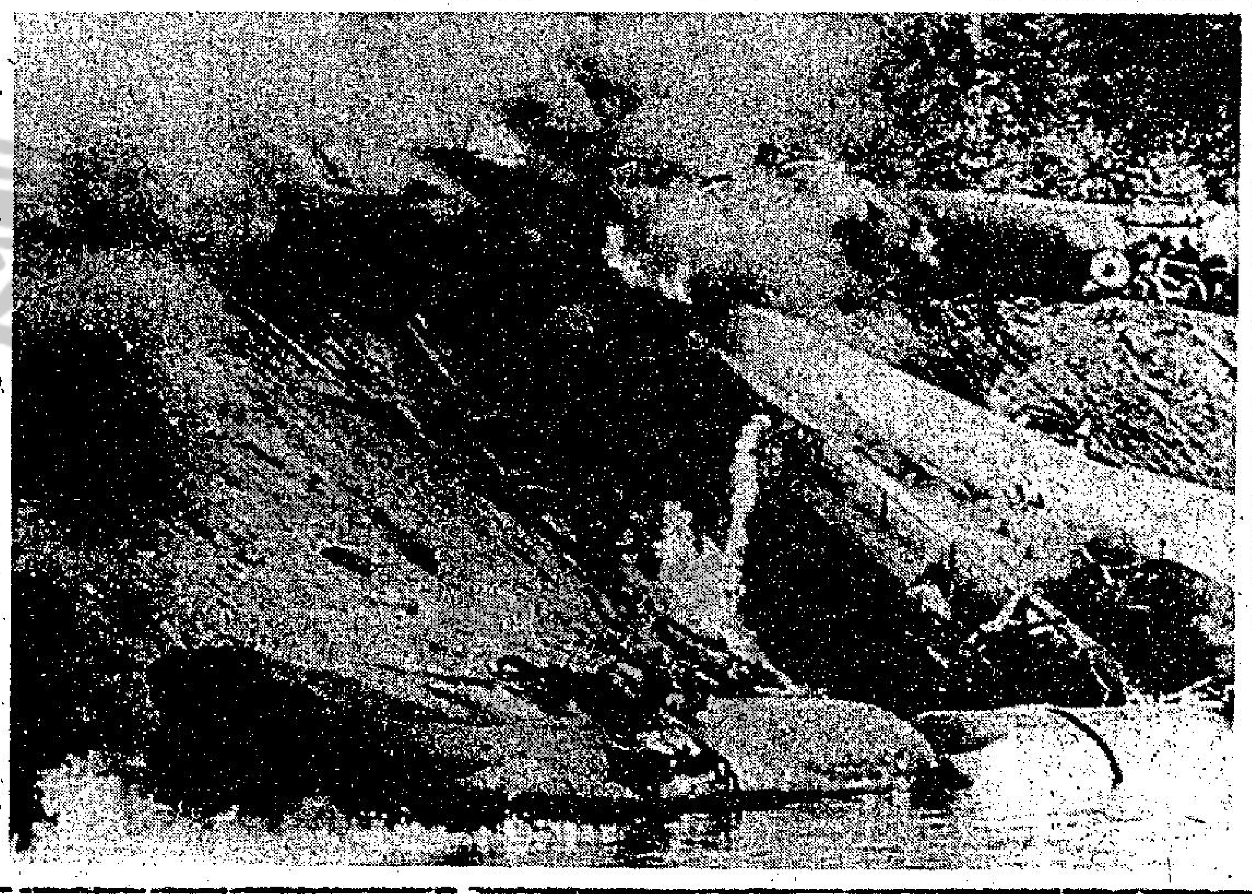

火車出軌 美國賓夕凡尼亞州本月九日有一列二十二節的運貨列車出軌，傾覆了最少十七萬九千加侖的原油入阿利根尼河中，有九節車卡起火，但沒有傷亡報告。（合衆國際社圖片）

因反對巴基斯坦購核子廠 法國羣情鼓噪 基辛格要道歉

【法國·狄哈拉斯迪邊恩閣十日合衆國際社電】美國國務卿基辛格已因美國反對巴基斯坦向法國購買一座核子工廠而引起法國的鼓噪事，向法國表示歉意。

於旅行了亞歐和歐洲後抵此作一天休假的基辛格，已派遣美國駐巴黎大使館的代辦，前往法國外交部。

據巴黎的外交部宣佈說：「美國代辦，對有關核子工廠賣給巴基斯坦事所作的解釋與評論，向法國表示歉意，它使人感覺美國政府曾向巴基斯坦施用壓力。」

美國代辦解釋說，基辛格曾向報界表示巴基斯坦之獲得核子提煉技術，是與美國給予獲得該種技術的國家的援助不相容的。

基辛格對法國不滿他說法國與巴基斯坦的合約，並未完全符合國際原子能機構的規定之事，也表示歉意。

基辛格在巴基斯坦停留時曾說，此項保障在過去是被視為充份，但如今則不够。

【法國·地維爾十日路透社電】基辛格今日打電話給法國外長梭華勒基，企圖平息有關美國妨礙法國售賣核子加工裝備給巴基斯坦一事的爭論。

美國官員稱：基辛格在此間英國銀行家堅尼斯的府邸中，單獨度過一天。他在這個海邊度假勝地致電正在法國南部一條小村的梭華勒基，跟他談了五至十分鐘。

據稱，這次談話「十分友善，有建設性，並非針鋒相對。」

休戰三日言猶在耳 黎境左右各派繼續火併

【貝魯特十日合衆社電】此間各前綫之戰鬥派系於星期二互相以火箭及迫擊砲交戰，與此同時，右派軍隊則與巴勒斯坦游擊隊在柴塔巴勒斯坦難民營及通往機場的具有戰略價值之公路交叉點作戰。

市內商業區經過整夜激戰後，戰況已告減弱，但圍攻柴塔難民營的戰鬥則繼續進行。

首都東南面及其北面的山區的戰事再告爆發，基督教派部隊繼續推進，企圖消滅巴勒斯坦及左翼聯軍的抵抗。

據左右兩派公佈的傷亡數字，估計在過去廿四小時內有幾近九十人死亡，另一百七十五人受傷。

難民營周圍的戰鬥最為猛烈，右派部隊長早便開始發砲猛烈轟擊，同時，左右兩派軍隊則在此間以南展開激戰，企圖控制位於西覓的交通樞紐，從而控制通往飛機場的主要道路。

【貝魯特十日路透社電】右派及巴勒斯坦的人員，已同意由今天開始休戰三日，俾該國的主要公共服務能獲修復。這個親左派的電台說，昨日巴勒斯坦與右派的代表舉行談判，達成此次休戰。參加該次會議的，並有在黎巴嫩擔任和平任務的阿聯官員。該電台沒有說休戰於什麼時候開始。昨晚在全國有數個地區繼續發生戰鬥，直至今晨。

【貝魯特十日法新社電】在黎巴嫩的山區小徑及在位於該國北部的黎波里市，昨日發生……東十哩、海拔二千四百呎的山區旅遊勝地加亞……

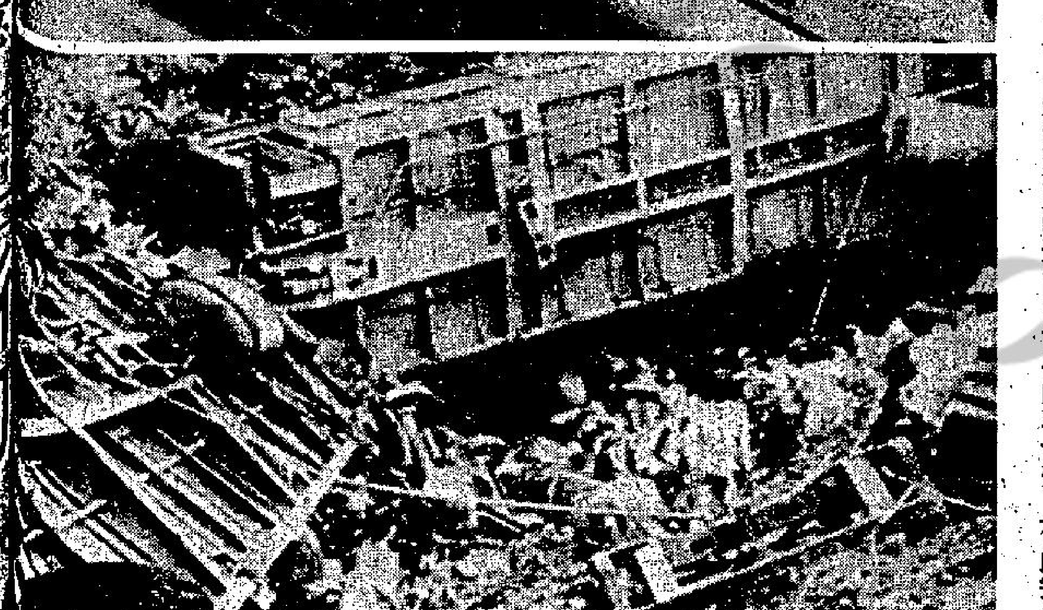

火車失事死得人多 菲律賓國營鐵路公司的一輛列車於本月九日在馬尼剌東南甘馬粦州出軌失事，上圖為一名遊客從失事的火車裡爬出；下圖為生還者圍在兩節翻倒的車卡旁。在此宗意外事件裡，有七人死亡，四十多人受傷。（合衆國際社圖片）

里阿里前線，曾發生激烈的炮戰。

他們謂，該等炮戰是用作為掩護攻擊或反攻的。

【特拉維夫十日合衆國際社電】軍方人士稱：以色列炮艇現正巡邏黎巴嫩南部海岸海面，以防止軍火彈藥運供黎巴嫩回教左派與巴解組織。以色列軍方發言人昨天表示：以色列報章所有關於實行封鎖的報導，是誇大的，但軍方人士已經證實在過去十天來，已有三艘船隻被扣留，一名水手已被扣留，涉嫌為一個阿剌伯游擊組織之人員，艦上所載軍火與彈藥，悉遭沒收。

在耶路撒冷方面以色列政府發言人稱：過去十八個月來，以色列海軍已在黎巴嫩南部離岸海域加緊巡邏，力謀切斷對巴游及黎國左派部隊之軍火供應。

葡前總統返國受訊

【里斯本十日美聯社電】去年因參加一次右派政變失敗而被迫流亡的前葡萄牙總統史賓諾拉，已於星期二日返回葡萄牙，並且接受軍事當局的盤問。

這位現年六十六歲的將軍，從紐約乘搭一班飛機抵達，並且在軍方警察的陪同下，離開里斯本機場。

一名軍方警察的發言人稱：「我們只是盤問他，因為當他離開葡萄牙前往巴西時，軍方通緝他，但他卻沒有被捕」。

接近史賓諾拉的消息來源稱：盤問只是一個形式，同時他們深信他很快便會獲得釋放。

但憲兵卻拒絕透露這次詢問的性質，和是否採取任何法律行動。

史賓諾拉的親信聲稱：他在將來不會參與任何政治活動。

但他的重返故國，卻與極右派力量的復活同時發生。

在過去數月來，已有一些保守的報紙開始出版，同時，秘密的右派組織在一些軍事單位裡進行傳單運動，要求免去武裝部隊政治組織，革委會，一些左傾官員的職位。

澤國 旋風貝利侵襲美國新澤西州，豪雨使低窪地區積水數呎，房屋下層已遭水浸，但無嚴重損害，圖中兒童將街道當作游泳場所。

日人滿於現狀怕死 國家安危推向政客

【東京十日合衆國際社電】據最近的調查獲悉，日本人害怕戰爭，甚於害怕竊匪，而最使他們感到害怕的，就是交通失事。

據東京的一間遊樂發展中心的調查，差不多有百分之六十的日本人，出外時是不鎖好門戶的，但他們卻都買了人壽和意外保險。

他們認為保障國家安全的防衛措施是必需的，政客應由他們的品格而不應由他們的才幹來評定。

這家民意測驗公司向年齡由二十歲至七十歲的三千五百名男女，發出問題，收到的答覆有一千八百零八份。

其中有百分之五十表示，國防開支是國家安全的晴雨表。

百分之八十八說：交通失事——是對生命和四肢的威脅。百分之八十八對火災表示憂慮，百分之七十七害怕地震，百分之六十八害怕通貨膨脹，百分之六十二害怕空氣污染，百分之五十五害怕糧食危機，百分之五十害怕戰爭。

有半數表示意見的人說，他們害怕食水短缺；有百分之四十六害怕竊匪與打雷，百分之卅七害怕傳染病，百分之卅三害怕法西斯主義，百分之廿五害怕受歧視。

日熊本市發生 兩次強烈地震

【日本熊本市十一日美聯社電】據警方報告，日本西南部熊本市，於星期三早上發生兩次相當強烈之地震，部分居民奔出戶外。

地震發生後數小時仍未有損壞和傷亡的報告。氣象站說，地震分別在當地時間上午四時十三分和六時五十一分發生。震源在熊本市附近。第一次地震之強度為四級，第二次為三級。

飛駿實力未見底 超越日爛地特佳

舊馬新評 馬士

必得勝 為七一年度馬，隸張學文馬房，高十五掌一，來季馬齡十歲，被評四十四分。實力已見盡，早年拼得太勁，所以退化得早，不過由於底質高，所以降至相當班次則仍有得跑，本季初曾由梁偉德在沙地中爆大冷。季末轉用羅國洲稍覺力不從心，老馬得久休之利，可能會在季初有表現，但不宜熱捧。場地性能爛地及沙地均可跑。

飛駿 為七四年度馬，隸賓士馬房，高十五掌一，來季馬齡八歲，被評四十四分。此駒成熟較遲，早兩年全不作準備，本季初稍加琢磨即跑出上佳時間贏中距離，目前回升上第五班，實力仍未認真見底，祇不過用伊丹尼配搭稍弱，告東尼則能騎出其高水準，來季仍可望爭勝。場地性能沙地及爛地均可跑。

勁女 為七四年度馬，隸高仕和馬房，高十五掌二，來季馬齡六歲，被評四十四分。正宗短途快馬，但本季長期不見有狀態，所以無表現，目前降入第五班應佔便宜，如健康能轉好，來季應有作為。不過如用易仕配搭則欠理想。來季僅六歲馬，跑短途仍有實力。

超越日 為七四年度馬，隸米曲凡里馬房，高十五掌，來季馬齡六歲，被評四十四分。由於馬齡仍嫩，所以體力充沛，跑長途後勁甚強，尤其是在沙地及變化場地更有好速度，用詹亞健亦見合拍，如來季仍見健康遲則居第五班仍屬實力分子。場地性能宜沙地及爛地。

威勢高 為七二年度馬，隸譚文居馬房，高十五掌三，來季馬齡十歲，被評四十四分。今季轉用李漢明有超理想之演出，能放能追，在第五班應佔優勢，目前雖屆十歲馬，但仍可在變化場地中爭勝，與李漢明合拍。場地性能宜沙地及爛地。

班次調整之後 談第二班形勢

季後班次調整，新班次之各班大勢，連日已由最低班談至最高班，而且在第一班部份，隨即將各項路程形勢一談。故由今日起，再談第二班各項路程之新形勢，並將繼續由第三班至A、B兩班，逐班討論。

第二班下季之九七五公尺路程，應注意者是此一個班次適宜於跑最短路程者絕少，於是更厲害、烏金仍係實力分子。另有一匹小霹靂實則係新由第三班升上，在第二班未經出賽者，祇要有進步，則下季在第二班跑九七五公尺路程亦可稱雄。

一年以來第二班之最短途賽舉辦過好幾次，除已升班之紅寶江曾表示此程實力超卓之外，其餘更厲害、先惠與烏金在此班跑九七五公尺各有實力可以爭勝，俱不能以超然實力壓倒餘駒，甚至強如更厲害者，遇到有對手尚難免受挫。其餘烏金、先惠跑九七五公尺實力較低，更無論矣。

由於原列第二班馬適宜於跑九七五公尺，一部份升班去，一部份降班，遺留在第二班而適宜於跑九七五公尺者，正是寥寥無幾匹。所有更厲害、先惠及烏金都有不外如是之感，何況更厲害與先惠評至九十七分，則在出賽時負磅會相當重，亦為其難有再進一步成就之焦點。

本來烏金跑九七五公尺較專長，看最近一季演出且比以前進步。照理此一匹馬雖然出賽年數署多，但因來港時年稚，最初運到時僅兩歲半，且在第一二季出賽太少了，遂使體力能押後支付。故在出賽年數較多之上一季，能有好成績，且有再進一步表現。則在下季未算老之下，乘此時在第二班跑九七五公尺路程專材之眞空，烏金尚應有餘力可以爭衡。

至新升上來之小霹靂，看牠在來港後第一次上陣跑一二三五公尺在前頭能快跟，足見其前速之利，升上第二班跑九七五公尺尚有對手，但在此班馬此項路程，專材眞空時期，小霹靂仍可望稱霸於一時，這是第二班跑九七五公尺新形勢之預測。

除上述各駒以外，其餘尚有少數馬能應付跑九七五公尺。但一部份前速既不够快，除非跑較慢地或沙地始有機會。假如跑九七五公尺而在乾好地競賽，我相信下季能在第二班早期稱雄者，不外小霹靂、更厲害，再加烏金而已。其餘之馬因路程非專長，對競賽能力尚不應作太高之估計。

四方八面 第三班短途材集中 提防出奇制勝

△經過總編班之後，出現一種新形勢，這種新形勢，在下季季初就非記着不可。第三班有了很多降班馬。這些降班馬之中，多數是短程快馬。新形勢就是第三班快馬林立，為別班所無的。

第三班本身的分子，屬短途專長的已有幸運兎、黑旋風、金童、聰明女等。降下來的，又屬短途材的，有東山領袖、幸運王子、吉慶、中游之光、威豪、飛馬王子。升上來的亦屬短途能手的，有英之寶、大喜事、名將。於是目前的第三班可以稱為短途能手大集團。假如這些馬在下季突然轉而向長途出賽，則又不可不注意了。因為任何一位練馬師都明白該班短途能手如此之多，如果都向短途爭勝，幷非辦法，自必然要出奇制勝，所謂「出奇」者，也不外詭計爆冷而已。

上述的短途好手而能在短促時間練成有應付長程的實力者，第一匹是英之寶，第二匹是東山領袖，第三匹是黑旋風，第四匹是大喜事。

黑旋風本身已有後勁，大喜事漸漸地已練成有後勁。對這兩駒應特別注意。

·賞霸·

1976年新馬典（二十四） 張基

第四班 兩心知 TEA FOR TWO 烙印號：J61

灰色 雄性 五歲 高十五掌三 朱寶明廄 馬主：李醒發

血系：SAINTLY DON—NIGHT FLIGHT

在港出賽成績

次	班別	路程	場地	負磅	騎師	出馬	時速	入圍馬
[illegible]	新	1235	好	135	安	6	1·16·4	天狼星 威驥 衝鋒
[illegible]	B	1650	好	135	安	14	1·45·1	加力驫 克勝 永好
[illegible]	B	1800	好	135	東	12	1·53·6	△△ 永好 更多趣
[illegible]	4	1800	好	137	東	14	1·54·0	世界之寶 福伯 月球石
[illegible]	4	1235	好	135	郭	10	1·16·4	大喜事 勇將軍 駿馬

評語

格早熟，步伐開揚，饒有速度。段速平均，留放合度時，韌力可及二二三〇公尺，但短跑却非所宜。從編班前表現看，處此班相當有利，勇態一臻，時刻有所作為。

地性能：爛路合適。 評63分

第四班 雌威 LADY FIRST 烙印號：J47

栗色 雌性 四歲 高十五掌 鄭棣池廄 馬主：邱兆棠

血統：HEAD HUNTER—TREPIDATION

在港出賽成績

次	班別	路程	場地	負磅	騎師	出馬	時速	入圍馬
[illegible]	新	1400	沙	135	李	10	1·36·9	核子天下 蒙地羅沙 游奕
[illegible]	新	1650	軟	125	池	14	1·51·0	永恒之光 良驥 天狼星
[illegible]	B	1235	軟	135	池	12	1·19·2	△△ 寶源 樂福
[illegible]	4	1235	軟	132	光	11	1·18·2	樂福 智勇雙全 金麒麟
[illegible]	4	1400	沙	134	甘	6	1·33·2	攪掂 豪俠 征霆

評語

數中等，線條甚美，步姿狠辣，速度不弱。韌力未養成，中距離較合脚法。編班後按兵不動可以班次不足視之，成熟增進後，在此班定有作為，下年度早期賽事中，已有留意價值。

地性能：擅走軟爛地。 評60分